新申報

中華民國十二年五月廿九日
夏曆癸亥四月十四日星期二
第二千三百二十六號
今日四張售大洋三分

分行 通匯地點 電話 北京 天津 香港 杭州 蘇州 無錫 漢口

定報價目：中國境內 每月大洋一元 三月 半年五元五角 全年 日本朝鮮同價 歐美南洋加倍 (報資先惠郵票 外國定閱三個月)

廣告刊例（按日計）特等五行（每行廿三字） 四角五分 頭等二行起刊每行一元 二等三行起刊每行七角 方格五十字起刊每字一分 英寸二方寸起刊每方寸五

本館招人經辦分館啟事

本館現須在下列各地改設分館推廣報紙如有願意經辦並具有銷報經驗者請即致館索閱詳章以便接洽

香港 福州 廣州 新寧 梧州 桂林 保定 彰德府 哈爾濱

新申報館公司

賞格二千元

敝公司夥友胡錦華上海引翔港人年二十九歲身材適中面色微黃門牙略露近忽捲逃二萬餘元今特懸賞緝拏無論何人如有通風報信因而緝獲者酬洋一千元 扭交正身人贓併獲者酬洋二千元 特此通告

上海商務印書館總務處謹啟

實力抵制 手牌牙籤

須有良好國貨代替之維 手牌牙籤 乃中西菜館家庭旅行必需之品爲中國獨首創機器製造久已馳名價廉物美有口皆碑請諸君用之最爲合算較之外貨既省金錢又盡國民愛用國貨之天責可兩全其美也本外各埠大小商店均有經售曾在農商部註冊商標呈准免征稅每逢賽會疊獲金牌獎憑 同胞賜顧請認明手牌商標庶不致悞

中國牙籤廠設在上海閘北旱橋北首王家宅 發行所 電話中央四二三八

蚊語

三星牌蚊煙香之保證

內務部化驗給證保
農商部最優等奬憑
上海總商會商品陳列所最優等獎證
上海工部局衛生處化驗證明無毒
遠東化驗室化驗給證保證
江蘇地方物品展覽會一等獎憑
福建實業廳獎狀
浙江實業廳一等獎
福建保存國貨公會獎憑

三星牌蚊煙香價目

雙盤蚊烟盤香 每盒三角
蚊烟盤香 每盒三角五分
蚊烟線香 每盒四角
蚊烟棒香 每打二角八分
避蚊香水 每瓶二角

總發行所 河南路四四四號
發行所 廣東路六八號

洋貨舖大藥房煙紙店均有出售

上海化學工業社製

宋漢章啟事

漢章於春初先患喉症月餘後進醫院診治嗣喉病痊愈而精神疲憊纏綿兩月之久彼時承 親友枉駕探視因醫生謂病由平時用腦過度所致切囑靜養以致多未延見暱叙至抱歉忱茲幸病勢漸見痊 不日可出醫院惟仍須靜養俾早復原堪慰 親友之廑注特此登報謹鳴謝悃伏維 垂鑒

協助公司發行乙種利益券通告

本公司甲種利益券發行以來極蒙社會歡迎數頗爲暢旺茲因各界紛紛函告及各經理要求請添行乙種利益券俾一般普通平民輕而易舉不致有力不從心獨抱向隅之憾爰經華西董事部議決應各界之請求添行乙種利益券俾者力論購甲券而力薄者得購乙券即日正式發行每條五角全張三元購乙種者祇須費洋五角可穩得十六元之各大商店禮券無一張落空無一人失望如願領現金十三元者即可享得額外花紅本公司基本鞏固信譽卓著辦法嚴密實事求是所收票欵悉存儲於殷實銀行華西董事部互負監督保管之責以杜侵蝕挪移之弊斯不令人絲毫受損而重公欵各界惠顧無任歡迎外埠函購原班回件

上海四川路五十三號協助公司啓 乙245

◉欲知大減價之眞相？ 現在的減價大都戴着一副假面具明說是減價暗裏實在一些沒有減或者那着劣貨來充數所以買東西總要研究這家大減價是不是眞實纔不致吃虧呢本號却削除這種弊端四回減價買過的大家都說是眞正大減價現在我們又減價了 諸君要買便宜的鑽石·首飾·眼鏡·鐘？快快來買呀！不要錯過還好機會呀

上海四馬路第一臺對門 蘇州閶門外大馬路 全昌號啓

救飢之物

米粟——救濟吾人肚腹的饑荒
廣註四部精華——救濟吾人學問的饑荒

冊數：全書精訂三十厚冊
價目：洋紙定價六元預約祇收三元 本紙定價十元預約祇收五元
寄費：每部二角七分半一律掛號寄奉
期限：預約期限舊歷四月二十日截止 准定舊歷五月二十日出版
函索樣本附寄郵費一分 奉贈樣本

廣註四部精華發售預約 祇有七天了

上海四馬路 世界書局印行
北京 長沙 廣州 奉天 漢口各分局均有預約券發售

新疆遊記

中華書局 新世紀叢書 新疆遊記 謝彬著 全一厚冊 一元二角

書係日記體計時四百廿七日行程四萬六千餘里凡所經歷及所調查各省之新疆凡財政吏治軍政國防教育實業外交交通路……歷史山川……

新遊記彙刊 全八冊 三元 (癸110)

甲145

中華書局大廉價二十天

文具儀器 畫片玩具 楹聯條幅 運動用品

大廉價二十天 五月廿一日起 六月九日止 癸109

體育師範暑期學校初級中學招生

部批准立案 武術會附設 體育師範暑期學校初級中學招生

暑期學校規程須附郵票五分 初級中學章程須附郵票二分 函索不覆 有志求學者可向西門大吉路公共體育場體育師範內索章報名可也

本校辦理完善課程精密管教嚴格人才輩出爲學校之冠本校成績業已散見各報紀載無庸贅述「索章辦法」 體育師範 校長吳志青啓

天津南開學校啟事

一 暑期學校招生 報名自五月二十日起至六月一日止 七月七日開學 甲組八月四日散學 乙組七月十六日散學 丙組八月十九日散學

二 大學部預科 中學部高級中學 招生 考試日期及地點 第一次七月十六十七十八三日在上海法租界霞飛路商科大學 第二次八月八九十三日在天津本校 各項簡章函索即寄 乙255

裕華儲蓄銀行遷移廣告

本行因如意里舊址不敷辦公今遷移河南路拋球場南首餘慶里一百念八號門牌特此通告 乙247

東方商業銀行上海分行開幕廣告

本行謹擇於陽歷五月三十日 陰歷四月十五日 開幕敬備茶點恭候 各界光臨

行址 江西路三十六號 電話 經理室 中央六四二九 營業部 中央六四三○ 乙136

彭安素 斯大律師代表西醫吳玉孫啟事

本律師現受六馬路福裕里吳玉孫君聘爲常年法律顧問嗣後如有人破壞名譽及損害其業等情本律師當盡保障之責依法捺究特此通告 乙241

南通大生紡織公司一二三廠開股東會通告

敬擇定陰曆四月二十六日開一廠股東會二十七日開二廠股東會二十八日開三廠股東會開會地址均在上海愛多亞路五十號紗布交易所後市場務望各股東於會期前攜帶股票親赴上海九江路念二號本公司事務所驗取入場劵以便屆期賫臨如因事不克親到亦請委託本公司其他股東代表蒞會以資討論本公司此次開會內外各部待議事件 乙160

訃不週

先慈胡太夫人痛於民國十二年二月二日壽終湖北本宅不孝正等未能奔喪終天抱恨謹涓於六月一日在江蘇嘉山縣楊行鄉本宅領帖叨在戚友同志訃告恐有未週諸希 鑒有謹此哀啓 凡赴居宅弔唁者請由上海北火車站乘淞滬綫車至吳淞鎮下車即有人招待 居宅治喪處附告

上海永安公司大減價二十天

陰歷四月初一日起

慈善救濟會籌募游民工廠基金債券

四月廿五日開籤

平民工廠 四東興業債券

特等兩萬元 全張三元 分條三角 本月廿八上海開籤

上海……大藥房大減價二十天

四月初十日起廿九日止所有各種藥水丸藥化裝品常用品以及化合良藥一律減價出售細目繁多不及備載略舉大端以便顧者（外埠之采購者寄費另加）

濃香蕉汁 檸檬荷蘭粉 羅威蚊蟲香 蓬頭玫瑰生髮水 黃雌童雞汁 人體滋養料 玫瑰生髮香油 艾羅解毒藥 山得爾亨利 百補牛肉汁 日光鐵丸 月光鐵丸 檀香白濁丸 清血補身丸

每磅三元半八折 大一元 小半元 八折 照碼七折 減售一元一角半 減售一元○五分 大二元 小一元 七折 照碼八折 照碼七折 減售八角半 一元二角七折 一元二角七折 一元二角七折 一元八折 大三角 小一角 七折

威古龍丸 羅威紅血輪 散拿吐瑾 批皮可牙漿 百花塗面粉 愛蘭百利奶粉 中法檀香粉 兜安氏藥膏 法國單飛人香水 法國雙飛人香水 急救痧藥水 巴黎檀香皂 各種鮮果子露 山得爾米地 滑白樟腦丸

減售六角 照碼七折 減售二元一角 減售二角半 減售八分 一號一元 二號一元二角半 減售四角 減售四角半 減售四元八角 減售四元半 每盒四十瓶 減售八角 減售二角七分 照碼八折 減售一元四角 每磅一角八分

開平礦務有限公司廣告

命令

五月廿七日即陰曆四月十二日

大總統令 師景山授爲陸軍少將、此令、

又令 任命王祖璐爲督理江西軍務善後事宜公署參謀長、此令、

又令 任命蔣超英爲督理江西軍務善後事宜公署上校參謀、此令、

又令 [illegible]陸軍[illegible]、此令、

又令 中校[illegible]

又令 [illegible]少校[illegible]、均給予[illegible]

又令 [illegible]萬[illegible]、均給予三等[illegible]章、[illegible]、唐[illegible]、陳[illegible]、均給予四等嘉禾章、此令、

又令 汪錦孫、顧同恩、均給予三等文虎章、張錫商、諸琳孚、金作梅、均給予四等文虎章、此令、

評論

收拾臨案
東與

凡事於着手之初、必先有一種辦法、辦法既定、按圖而索驥、循序而進行、則事未有不易於解決者、倉皇失據、涼煥雜投、我見其只有僨事而已、

臨城一案、苟於案事之時、鬮守之兵勿撤、一面臨之以威、一面曉之以義、迫之以無倖生之機、示之以有可生之路、臨匪既非完全無識之人、其事或不俟今日而已解決矣、乃先則過於示弱、一似要求條件無不可以允從者、是因而啟其得寸進尺之心、今則又過於恃強、對其要求條件無不加以駁斥者、要保其不得鋌而走險之舉、斯時擄官報使、乘已稍稍軟化、是宜乘機進行、寬猛並進、以救釋擄客生命爲第一義、然後再謀若何收拾之辦法、若但憑意氣以行事、裝點門面以爭功、將不能測其前途之所屆矣、

本館專電

北京

●黎昨宴各國公使及議員、宣言美國退還庚子賠欵之一部、要求我國辦五大學校、擬請諸位擬一學會簡章、討論結果、宜聯合全國知識界、先組織中央學會、研究籌畫辦法、比通過簡章數條而散、(廿八日發)

●韓玉辰駁溫世霖書、辯總統人選問題、府派與保系已開始筆戰、(廿八日發)

●衆議員劉楚湘提意見書、擬選九總統、組政務會議、執行最高行政權、由各省區舉出候補總統後、由國會於候補人中、舉九人爲總統、再由九人中、互選一人爲首席、(廿八日發)

●[illegible]制局副裁一席、爭者紛起、有議會派之徐世一、津派之邊守靖、院派之王典型、府派之李欽、黎幷聲明非李不蓋印、(廿八日發)

●張廷諤力謀聯合黃郛蔡達生、外事由黃招呼、院內歸蔡參預機密、名爲最高顧問、

●交部令免張廷諤電報總局長兼職、派閻作霖繼任、(廿八日發)

●交通部消息、匪打消收編四混成旅條件、改編十團、田僅允一團、匪要求先發餉半年、田允一月、現正在相持中、但調停者仍在進行、田令各軍、逐漸進逼、惟不開火、期匪坐困屈伏、(廿八日發)

●旅京魯同鄉、呈請懲辦臨案負責長官、另簡無黨彩之魯軍人、繼任魯督、並請調得力軍隊、肅清匪患、推濟南來京代表、赴保見曹、(廿八日發)

●蘇齊敬(二十四)通電、擬剿匪辦法八條、劃分三大防區、爲蘇之徐海、皖之鳳潁、魯之曹沂兗、豫之歸德、四省兜剿、協同互助、蘇派定徐海兩鎮使擔任此責、(廿八日發)

●旅京蘇同鄉會、昨開會議決、反對齊燮元兼導淮督辦、以防借欵濟私、會同豫皖兩省同鄉、向府院請願、反對軍閥官僚劣紳、充任督辦、並由三省人民、組織監督機關、發表導淮商權書、(廿八日發)

●卞機電告府院、孫中山贊成對等會議、地點在津、惟須黎親身同日在津會晤、開預備會、黎意似不願行、(廿八日發)

●孫傳芳電府院、語多牢騷、自請辭職、幷請以王永泉代督理、可見孫王齟齬益甚、(廿八日發)

●孫傳芳不願朱洋藻在閩、擬設法令其出境、(廿八日發)

●保曹轉來陳炯明電、謂宥(廿六)克潮州、許崇智李福林逃往汕頭、(廿八日發)

●制憲紀念印花七百萬、已在財部印刷局打樣、不日開印、(廿八日發)

●印刷局開夜工、趕製一二分印花五百萬、搪塞各處索欵、(廿八日發)

●十二年公債咨文、今日送達議會、鹽餘債券條例、今日脫稿、明日提交閣議、(廿八日發)

●李根源在蘇、聞龍鶴齡提案、劾其濫發債票、納賄營私、特電張紹曾、有尅日北上、與公共始終語、(廿八日發)

●今晨黎召彭允彝與章行嚴晉府、請章疏解北大教職員與彭訟案、(廿八日發)

●八省區議員、定世(三十一)假衆院小議場開會、推舉代表、加入直奉和議、(廿八日發)

●交部因豫匪猖獗、又將京漢路車改訂時刻、凡過豫境、均在白天、(廿八日發)

●馬聯甲呂調元來電、聯保胡思義實授皖財廳長、情辭迫摯、有非要不可勢、而議員張超、競爭此席甚力、致迭難發表、(廿八日發)

●皖礦督辦王逹、呈請發行安徽礦業有獎借券、額數頗鉅、恐起反響、(廿八日發)

●使團對外部秘書靳志所發宣言、指爲與事實背謬、向外部口頭抗議、(廿八日發)

●今日參院又流會、(廿八日發)

●法部通令、從嚴取締律師、(廿八日發)

●今晨七時、馮玉祥在南苑閱[illegible]、並演放地雷、(廿八日發)

香港

●范石生蔣光亮兩部、經淡[illegible]坤、攻逹永湖、距離惠州僅五十五里、定勘(廿八)三路會攻、(廿八日發)

●許崇智退出汕頭後、率一軍向揭陽去、聞梅縣復爲許部第二旅奪回、(廿八日發)

●許崇智電請孫本戎饗師會剿、忠逵各旅、率隊回粵、與海軍會攻汕頭、(廿八日發)

●海軍温樹德、聞汕頭失落、決親自赴汕、指揮各艦、援助許崇智進行、(廿八日發)

●中山因汕頭失陷、召集各軍官會議、援汕計畫、決以全力攻惠、牽制汕頭陳軍、(廿八日發)

●中山復組南政府、將成立、伍朝樞長外交、葉恭綽長財政、伍葉定艷(廿九)晉省、(廿八日發)

●李耀漢被聯軍圍攻、手部受傷、退據鶴山、楊坤如部、多退入惠陽、熊略陳炯光部退守河源、聯軍積極前進、(廿八日發)

●探、因中路博羅兵力稍弱、增調滇軍廖行超部、加入右方、(廿八日發)

●汪精衛赴奉公幹、已妥洽、將回省、預備歡迎者甚衆、(廿八日發)

福州

●北軍續由贛來閩、前部一營、沁(廿七)抵水口以下、竹岐以上、被盧興邦黃炳武截圍、孫傳芳調大隊、並攜山砲機關槍、往援救、(廿八日發)

●閩軍對西路暫取守勢、派員[illegible]緩黃炳武盧興邦、意在以全力對付南路、(廿八日發)

●[illegible]烈鈞離廈、係往南靖龍巖、察閩粵贛邊防、爲討伐長汀連城王獻臣一種計劃、(廿八日發)

●吳又派顧問郭廷康周詩來[illegible]、與李芳池同出席六月一日海陸軍聯席會議、(廿八日發)

●[illegible]炯明急電孫傳芳、轉駐滬育航、囑迅謁蘇齊、求續撥十萬、濟軍用、(廿八日發)

●[illegible]傳芳、王永泉、因軍機緊迫、(二十六)日起、聯合設立辦公處、周蔭人、王獻臣、亦同設駐省辦事處、接洽機要、(廿八日發)

●健華報經理林大華、孫傳芳謂其私通南軍、宥(廿七)被獲、勘(廿六)槍斃、輿論大譁、(廿八日發)

長沙

●財政袁司長、未得省長同意、赴滬借欵、各方面以失職聞、大約袁將不返、(廿八日發)

●議會查辦礦局協理胡瑛案、已咨省長、先停職、後查辦、袒胡者大鬧、謂先辦後查、抵觸省憲、請推翻原案、議長林支宇爲仇胡派、堅持不允、謂時局將有變化、望同人諒解、結果俟開臨時會再議、(廿六日發)

●礦局協理胡瑛請假、聽候查辦、(廿八日發)

●中國銀行小借欵、僅交十二萬、以四萬爲教育經費、八萬爲行政經費、杯水車薪、無補於事、(廿六日發)

●警廳探報、近因各處剿匪、有匪百餘名、潛逃來省、已飭探警嚴密查拿、(廿八日發)

●各公團因臨城事、通電痛斥國會軍閥、(廿八日發)

●趙恒惕以衡陽鎮使謝國光壽辰、特派警廳長石成金、赴衡祝賀、並商裁兵餉事宜、(廿八日發)

●三議長宴請軍界領袖、意爲商減軍費問題、(廿八日發)

●議會通過津貼報館費案、(廿八日發)

●教育司討論整頓學風辦法、對於學生聯合會、將加取締、(廿八日發)

●湘西劉旅長、派秘書來省、表明心跡、(廿八日發)

漢口

●聞宜昌突來匪數百、宥(二十六)晚、搶平善壩商店稅卡、幷傷十餘人、(廿八日發)

●商界外交後援會函漢陽商會、請查明漢陽鐵廠與日本抛售礦砂內容登記、(廿八日發)

神戶

●遠東運動中國選手八十一人、昨由神戶乘榛名丸起行、今晨到門司、將在下關門司兩處、略事遊覽、明午(廿九)啓程回國、(廿八日發)

國外特約電

▲英國

●政府將羅致保守黨閣員

路透社二十七日倫敦電 政府有羅致張伯倫及其他前保守黨閣員之說、前首相包爾溫昨與張伯倫晤談甚久、據報載、駐美英使吉士因目疾將辭職、首相擬以張伯倫繼之、

▲德國

●罷工情勢益形嚴重

路透社二十八日柏林電 愛森消息、法兵入德國國家銀行、抄沒七五○○○○○○○○○○○馬克、此爲法軍佔領魯爾以來之最大抄沒、據德報估計、魯爾礦工二百萬及五金工人若干萬、現皆罷工、雖此數或估計過當、但魯爾各礦幾皆停頓、然乃事實也、其原因在共產黨運動礦山逐出工人之舉動、共產黨持刀阻止工人入礦穴、礦工方面則多願工作、波沖礦山之工人曾投票贊成復業者、佔百分之七十五、吉爾森扣成情勢較他處尤重、以食物缺乏之故、

●華代表否認中國鴉片專賣

路透社二十八日日內瓦電 禁烟委員會中國代表以中政府名義、今日發一切實言論、否認中國將設鴉片專賣之謠言、星期六朱邇典提出之議案、由委員通過者、規定凡有關係之各國、如搜查大宗麻醉藥物、應通告國際聯盟會、俾由聯盟會轉告各他國政府及報界、

▲土耳其

●土希賠償辦法將解決

路透社二十七日洛桑電 安戈拉議會能否批准土希解決賠償之辦法、尚屬疑問、洛桑土國新聞記者對此辦法皆表示不滿、謂土國所欲得者、乃金錢而非土地也、土代表伊斯美則希望和約可於一星期中簽字、但尚有兩問題迄未解決、即在土外人司法制度、及土國償付公債所用之幣制是也、

路透社二十七日君士坦丁電 土希協定將引起極端派之重大批評、惟安戈拉未必拒絶之、因行政委員長及司令之會議、曾於星期五日以大多數投票、贊成接受此折中辦法也、此間接土希協定之消息、一般人士皆爲滿意、

國內特約電

▲路透社二十八日北京電 匪擬擄劫京漢第六次車之處、係在黃河北面之某站、當局現改總行車時刻、俾不在危險區域、自今日起保衛火車、將調武裝衛兵偕行、並安置機關槍兩架、

▲路透社二十六日宜昌電 昨夜平善壩厘局及一米舖、爲類似吳士之匪徒四十人所搶刦、事後乘小船下行、

▲路透社二十七日廣州電 許崇智軍隊、今日退出汕頭、集中於潮州四圍、據險以守、伍朝樞定明日抵韶州、韶關附近之北軍、現未積極攻守粵漢路綫北端之粵軍、廣州已派援軍出發、

▲路透社二十八日香港電 太古煉糖廠工人五百、今日罷工、要求加資、

公電

●張屏方辯白電 各報館鑒、本月廿三日六鐘散署後、本處第二科屋中、忽然透出烟氣、旋經查覺、立即撲滅、所存案卷二箱、略損邊角、均係部轄學校局所各機關已經核銷、暨常務案卷、至案卷[illegible]、月前國會提出質問時、即悉行繳送國務院在案、當日失火時、係在散署後約半點多鐘、屏方業經先時公出、聞信趕到、查勘情形、實係電線走火、並無[illegible]、[illegible]無別情、不難水落石出、乃五月廿七日京中某報、[illegible]

中華商業儲蓄銀行 存欵 抵押 往來 儲蓄 [illegible]

評傳說、[illegible]、因爲有聞必錄、惟謂[illegible]貴、以及法律名譽、自應表明紀實、何得捏造事實、任意誣陷、若遽業經所破、不容身懸其域、爲同辦理、自保另有作用、借題發揮、深恐淆惑傳聞、不明眞相、特行通電聲明、陸海軍會將齊處長張厲方斯、

國外新聞

倫敦通信（續廿七日）

▲印度立憲運動之成功

總而言之、其報告之辦法、在使印度各省漸趨自立、合其人民漸負責任政府之職務、行政團體、分爲兩部、一爲保留職權團體、則由省長及其所轄之省議院、總轄主持、一爲移交職權團體、即由人民所選立法機關之議員、擇充總長、而總攬管理此項立法機關之議員、人民所選者、應占多數、至選舉法須從寬訂定、關於移交問題、另組成一委員會、審查決定、而謂一詳單、每十年審計此單一次、或引長之、或縮短之、至於保留問題、如省長以爲必須如此辦理、而公法機關公然否決、則省長有組織特別法院重行投票之權、此特別法院、多數議員、由省長指派、民選議員、只得佔一小部分、立法機關、對於特別法院議決之案、只有批評、而無更直及否決之權、預算由行政方面編定、而由立法機關議決、惟關於保留問題之預算、如彼立法方面否決或減少時、則省長有自由執行之權、至於移交問題之預算、如其收入不敷支出時、則省長及各總長可會同辦理籌款以應付之、以上乃該報告主持辦法之大概情形、至辦理選舉及其移交職權所組之兩委員會、前者名佛漢姆司委員會、後者名爲方克兌委員會、選舉委員會宗出選舉之條件如下、（一）年齡至少須滿二十一歲者、（二）須有產業者、（三）須代選舉區域內者、（四）印度軍隊退伍及告老之軍官、均有選舉權、其無選舉權者、如婦女無選舉權、官吏有損名譽、皆被開除者、無選舉權等等之限制、職權委員擬定出印度中央政府保留職權、如國海軍、外交、鐵路、幣制、鑄幣、穹產、刑法、民權、警察、商務、宗教、科學、研究等等職權、又中央行政移交各省政府職權、如地方行政、實業、衛生、教育、農業、獸醫、道路互助公司、雜稅、印花、民事註冊、慈善事業、提倡實業、監督食品度量衡等等職權、均移交省政府管理、至於橋梁大路、地丁錢糧、巡警監獄、報紙監查、及借債等職權、雖關係地方、而仍爲保留問題、關於宗教習慣、大學組織、及設辦電車等問題、則由省長呈明中央政府審核允可、然後辦理、各省立法機關、對於移交及保留問題、均有參豫主持之權、惟以不侵及中央政府之特權爲標準、其他如各省不和、互起爭端時、中央政府得加干涉、此兩委員會於千九百十九年三月、按印度中央政府報告之辦法如此、惟採賢上開選舉標頒發限制、不能得邦人之滿意、於是印度各議會多組織團體、到英國請願、卒無效果、印領事院大臣二還於千九百十九年七月將印度政府改正法案、提出下議院、約與千九百十五年之法案相同、而少加以變更已耳、此法案經英上下兩院合組委員會審查、時歷閱三個月之久、召集印領條陳至七十人之多、方於千九百十九年十二月廿三日通過兩院、此爲印度與英國之一大事件、而足爲世界注目者也、

印度政府改正法案、（甲）英廷原設印領事院之正大臣一名、副大臣二名之辦法、及院中公費、不再列入印度預算之內、惟就英國議院決算之款內開支、印度顧問機關、暫仍保存、惟其顧問之數、減爲八名、至多不過十二名、（原爲十名至十四名）其顧問員之半數、須在印度辦事十年以上、其離印度須在五年以內、其任期改短爲五年、其薪水年一千二百鎊、如在印度居住者、另加津貼六百鎊、

印領事院之職任、在以院令執行、此次通過法案、關於保留問題之院令、須先將命稿交兩院通過、然後印發、關於移交問題之院令、則發過之後、立須通知兩院、在通知三十日內、如兩院有一院上呈、請英皇取消該令前[illegible]令者、於此期間內、得行使之、惟該案在未取消之先、仍爲有效、（未完）

國際勞工部組織概況

▲國務科科長之談片

英人勞寇爾米克兒博士、爲日內瓦國際勞工部國務科科長、于該局內部組織及如何執行職務之狀況、知之甚詳、近據其談話云、世人多謂國際勞工部爲國際聯盟會之產兒、在其管理支配之下、此項見解實係大誤、國際勞工部原爲根據凡爾賽條約第十三部而創立者、其組織與工作皆與國際聯盟會無涉、其唯一之關係、僅聯盟會分子亦爲勞工部分子而已、然非聯盟會分子亦得加入勞工部、如德與自始即被許加入、而德國至今未爲聯盟會之一員、即其例也、勞工部之組織、分爲二部、一爲國際勞工會議、一爲國際勞工事務局、會議以參加該勞工部之各國代表組成之、每一國可派代表四人、皆有投票權、二人代表政府、一人代表雇主、一人代表工人、但參加各國中有未能派齊代表四人者、則完全不許有投票權、因報告有數國僅各派代表二人、均代表政府、則所規定政府雇主及工人間之分配、即被毀壞、爲公道起見、不得不有此限制、

會議每年舉行一次、討論各項問題、所用討論方法、大致與各國議會相同、言論之自由、遠過于國際聯盟會議會、國際聯盟會議會中、各國所派代表、皆爲其現存政府要員、故對於任何問題所表示之意見、祇俟官的意見、國際勞工會議中所議問題以不涉於一國政治上之利便、或安全之問題爲多、故往往有一雇主或勞工派體表示反對其本國政府而贊助他國之雇主或勞工團體者、又有產主勞工兩方合而反對一政府控制之問題者、蓋勞工會議注重之事、爲改良勞工情形、促進社會幸福、增加經濟能力、與一國之政治罕有關係也、

凡一議案即所謂草約、必須派有足額代表之各國代表三分之二投同意票、始能成立、唯會議全體或任何一國通過一種草約之後、與會各國幷非須立即受其支配、當由各國依照凡爾賽條約、第十三部條文之規定、將此既通過之草約提出於合格之有權者、使考慮之而決定贊否、所謂合格有權者、普通係指一國之立法機關而言、一國立法機關於接到草約之提案以後、即依對於其他議案之同一手續、討論而表決之、唯美國雖爲會議分子之一、並不負此義務、因凡爾賽條約第十三部規定美國對于此等草約、祇須視爲一種建議、建議則無表決贊否之必要也、

會議通過之八小時工作草約、曾由英政府提出於國會、蓋英爲會議一分子、義當提出討論、結果該草約爲英國會所否認、其所持理由爲英國勞工已由他種方法取得等於或勝於草約所規定之情形也、至禁止婦孺夜工草約、已經多數國家批准、從前舊有之國際勞工部存立三十年之久、從外交方面運動、締結勞工條約、始終祇締成四五通、僅一兩國批准之、今新國際勞工會議才成立三年、已成草約十六通、雖未有一國已將此等草約全數通過、然揆諸從前締約之艱緩、今日有此成績、可謂不易矣、

國際勞工會議、每年開會一次、會期約一個月、所有議案、由國際勞工事務局之外交部準備之、國際勞工事務局內部分爲大組、一爲統轄機關、即由國際勞工會議所推舉代表二十四人組織之委員會、其中十二人代表政府、六人代表雇員、六人代表工人、每年開會四次、一爲秘書廳、係常駐機關、委員會年開四次會議、即爲通過秘書廳之工作、現任秘書廳主任爲法國麥德湯麥斯氏、爲法國工黨領袖、戰時曾任軍需部總長、秘書廳共分四科、曰外交、曰公布、曰交際、曰國務、外交科主管草擬議案、解釋已通過草約之意義、設法使關係各國之政府務於相當期間提出草約於議會、勿令擱置、公布科主管接受一切新聞之消息、與各雇主或勞工團體往來通訊、此科會刊布「勞動工業調査」一書、交際科主管勞工事務局全部文牘事宜、並爲秘書廳主任之私人書記機關、使彼得悉全廳各科間經過之文書內容、國務科主管搜集關於勞動及工業之事實與情形而公布之、譬如有一國或曾頒行以某種目的、禁用白鉛之條例、然使無工廠視察條例以輔之、則禁用白鉛條例之價値、國務科之一職務即在確査各國有無工廠視察條例及實施各種勞工法律之方法、又如一國注意於某種工業之工作時間問題、乃欲致査他國作何辦法、國務部即應供給以此項確實報告云、

國內新聞

北京特約通信　公道

▲端節前至少需款千萬元

▲克利斯浦借款有成功說

▲張英華果恃此而不恐慌

張英華已就財長職矣、張內閣得此生力軍、大有起[illegible]生之概、而各方面之餓鬼、對於張英華、亦抱絕大希[illegible]望、以張素以善抓錢著稱、當能維持自己體面、亦不能不[illegible]彼輩以多少點綴、而張氏之機關通信社、即爲張製造[illegible]樂觀之空氣、謂端節前、至少當籌得六百萬元、[illegible]再彀最近三四個月政費、然後再謀徹底解決辦法、[illegible]預計五六兩月鹽餘可五六百萬元、再發鹽餘庫券七[illegible]萬元、自應綽有餘裕云云、吹之未嘗不動聽、然北京[illegible]府、果祇需六百萬元過節乎、五六兩月鹽餘果有五六[illegible]萬元乎、七百萬元之鹽餘庫券、果爲內國銀行團所承[illegible]乎、皆不能不疑也、

北京政府各機關、在劉恩源財長任內、發薪者甚少、[illegible]已欠至數月、而軍餉亦然、此次有以善抓錢著稱之財[illegible]長新、各方面皆當爭先恐後、向政府索薪無疑、計不能[illegible]不點綴者、（一）參衆兩院議費、（二）各部院欠薪、（三）近畿軍費、（四）保洛軍費、（五）各學校經費、第一項已欠四個月、每月四十萬、共需百六十萬、即節前發半數、亦需八十萬、第二項各部院欠薪、有欠至十餘月者、至少亦欠三四月、而近來設立之各種委員會、多如雨後春筍、大概發過薪者甚少、此時若平均每機關發欠薪兩個月、至少當不在五百萬元之下、蓋此時各機關人員、多於去年奉直戰爭前兩三倍、甚至有多至五六倍者、如農商部現已三千餘人、國務院已二千餘人、教育部[illegible]政部亦將達二千人、而每日尙增加不止、其他各部多係千餘人、而添人最少之外交部、亦達五百人、至近來新設之各委員會、經費動以數萬元計、多者達十餘萬元、故五百萬元之數、恐有少無多也、第三項近畿軍費、雖經劉恩源任內發放少許、然積欠甚鉅、端節亦非二百萬不爲功、第四項保洛軍費、中央欠保曹者、號稱二千餘萬、欠洛吳者、號稱千餘萬、此時英華登臺、欲不撥保洛遊觴、每人非報効二百萬不可、（張面許洛吳之五百萬元當然另一問題）第五項之學校經費、亦需數十萬元、綜計以上五項、至少非千萬以上不可、而官豬養狗等費、尙不在內、然此等經費、旣非少數、又係必要、蓋爲通過張氏同意案、緩和倒閣風潮、及製造好空氣、皆不可缺者也、故千萬之數、恐尙不敷也、

支出方面旣需如此鉅款、而收入方面、除鹽餘二百萬左右、稍有把握外、其他皆鏡花水月、內銀行團以以鹽餘庫券之每月基金、已有失信用之勢、此時不願再爲承受鹽餘庫券、然聞張英華擬以停付每月三十五萬之庫券基金、爲要挾之具、內銀團是否被其恐嚇而屈服、則尙屬疑問也、

財政狀態旣如此、而張英華竟敢上臺者、則以有克利斯浦二千五百萬鎊之借款、聞該借款、磋商已有頭緒、不久可告成功、並先墊付五百萬鎊、亦於節前交付、此借款之締結、在使新銀行團成爲廢物、中國政府以後可自由濫借外債、（聞以新銀行團破滅爲不利之英法兩國公使現正設法破壞）惟張英華之機關報、則謂克利斯浦借款之傳說、係政府故以恐嚇新銀行團者、以圖擬廢國人、若不幸而張英華之陰謀獲售、克利斯浦借款竟告成功、則中國又將返於民國六七年濫借外債之時代矣、

自命理財家之理財策

▲張英華口中之三項辦法

▲克利斯浦借款正反兩說

張英華於二十五日午、在其小方家胡同本宅、邀請金城大陸鹽業中南四行重要人員、直接磋商發行一四鹽餘國庫劵事件、聞四行人員、均有難色、結果僅允爲一部分之幫助、想此後必須經過許多手續、始能成功一部分、朱有濟日來亦極力奔走效事、但銀行界對朱信用極薄弱、多以『第二彭解』目之、方上海造幣廠長命下之日、銀界譁然、依據合同、羣起反對、蘇寯亦來電表示拒絕、後朱介曾鈗而得保曾一電疏通、蘇寯始不堅持、其鑽營之工、世多稱之、至昨歲十二前財政總長公張幫忙者、確係事實、十二人獲張之大目的、雖在擁保、而副目的則各有所在、潘復希望張能爲其彌縫某項事件、不至將全盤內幕、提交國會、李思浩張弧則因特赦之由來、保曾實居首功、今張旣爲某項問題而來、自不能不有相當之效力、曹汝霖陸宗輿則因數年以來、彼等在政治上毫無立足餘地、今有機可乘、故亦自告奮勇、爲他日留活動地位、張英華適逢時會、得此庠援、亦可見天下事之有幸有不幸矣、惟芳盤之財力上援助、既非捐助、自不能不有一名目以吸收之、此張所以有發行內國公債之計[illegible]也、

此時尙不肯吐露此意、近曾發表一篇談話、其言[illegible]現在財政、百孔千瘡、僅求維持現狀而不可得、遑論[illegible]本人此次勉循各方之請、出肩重任、胸中亦並無何[illegible]但知本諸天良、竭其能力、以期有造於萬[illegible]成敗利鈍、非所計也、日來甫經接手、諸事棼如亂絲、[illegible]在淸理時代、實無計劃之可言、不過時至今日、須一步[illegible]步做去、先求維持現狀、然後再言根本之整理、現時[illegible]不能渡過、[illegible]個月或兩個月之短期政費、第三步即於上述兩個月短期之內、整頓收支、淸釐債務、妥籌徹底解決辦法、爲一勞永逸之計、至於詳細手續、正在規劃擬議之中、兩三日內、當有具體宣布、不過張所言之三項、皆極含糊、不可捉摸、彼自謂『甫經接手、諸事棼如亂絲、尙在淸理時代、實無計劃之可言』此言若出劉恩源口、若辦或可原諒、惟張固自命爲財政大家、曾著有『財政計畫』一書、若謂此時在淸理時代、實無計劃之可言、則未免太欺人矣、既無計畫、何以貿然登臺、閣員出處、非同昔日、必有計劃、而後始可擔任、非擔任而後始計劃也、

至於克利斯浦借款之說、適與張英華長財俱來、則無論將來成敗若何、究竟張與克利斯浦借款如何發生關係、殊有[illegible]之必要、據接近財政界者言、當王寵惠內閣時代、張曾代部務、對於此項借款、已有所擬議、後因政潮、張去職、此事亦行擱置、及劉恩源在任末日、對於此項借款、曾有某種程度之接洽、旋以各方窘迫、未果而去、迨[illegible]劉恩源已不及參與、張乃以財長資格、衆爲[illegible]利斯浦復電到京、三日前、該銀團代表至津運錫曹四[illegible]作否人、與該代表大講條件、惟克利斯浦銀團、係純粹商業性質、與新銀團含有政治作用者不同、其條件尙不苛刻、惟外交團方面力持反對態度、與借款之前途[illegible]得不起而謀有以破壞[illegible]告成功、將與四國新銀團以重大之打擊、[illegible]之云、但據又一消息、則謂此事爲空氣作用、且以某方所出之條件、爲本店所自造、此種報告、縱甚離奇、但亦頗能言之成理、當局之心事、是否如此、吾人無從揣測、自不便遽行否認、故特爲表而出之、據云、新任財長之目的、實欲新銀團辦理、前劉恩源所接洽之二千五百萬之墊款、但新銀團居爲奇貨、不易接洽、乃揚言與克利斯浦銀團接洽、以表示新銀團之權利、將轉贈與克利斯浦、然後再託人徉爲轉圜、仍與新銀團接洽、而新銀團經新財長架一欺騙作勢、必不致再不遷就、新財長此種計畫、所謂欲擒故縱、正欣欣然自詡其手腕之靈活也、雖然其事不難戳穿、蓋克利斯浦借款之發明者、爲華威銀行之何斯理、而該行以外股未能繼存、其僞案正在停頓、何得自爲克利斯浦銀團代表、即謂事誠有之、而在該團未有正式委任之前、是何代表接洽之權、尙未取得、更何從磋商條件、由是言之、則宜傳斯說、爲聲東擊西之計、益足證明矣、

閣不清之內閣最高兩問題

▲不信任案漸歸無形

▲閣中組織已在進行

張英華旣係就職、院秘書亦已任定、顧維鈞且有縣即就職之傾向、張內閣正大可以張目矣、然據閣倒閣派各政團代表、於二十五晨十時餘、在某宅召集會議、議定除對於不信任案積極促成外、且警告未就職之顧維鈞、使不就職、更圖辦理最高問題之某某等、認爲維持現內閣與進行最高問題、乃不可同日語者、擬相約與保系閣員交涉、從其對於現內閣合力拆臺、高與等對於此等交涉、何以應付、尙未可知、惟張紹曾對於保方、既已投降、且以前所處之目標、多不存在、議會形勢、欲打銷不信任案、固非難能、若欲使之完全成立、亦頗不易、況吳景濂自經遜守靖代張竭力說項後、態度已漸軟化、近因吳英華就職財長、又復向當局推薦徐世一爲幣制局總裁、此目的旣達、自無再與張閣爲難之必要、而吳系議員積極進行最高問題之運動、前曾因金佛郎案、對張閣力施攻擊、近亦以獲得中法實業銀行董事之故、而態度大變、但觀不信任案至今尙未見諸議事日程、其故可想見矣、故某某等之拆臺計劃、恐非一時所能辦到也、

張廷諤之院秘書長、二十三日晚間方才確定、張紹曾派人徵其同意、而張廷諤以爲院秘書長雖然是好事、不如現爲直魯電報局總辦之愉快、若必發表、須彙原差、否則寧舍大就小、張紹曾以爲此係小事、必可辦到、張經當選應允、命令乃發表、張本意以李保留此一線退步、倘劉魚與熊掌二者得兼、否則不幸而爲呂均第二、仍可作其愉快之電局總辦也、聞張氏已於二十五日下午赴津料理家務、大約星期一可以就職矣、

近則以張英華就職財長、一部分經費負責有人、更有最高問題、自張紹曾輸誠洛守埼入京後、而形勢乃大緊、則日促成之趨勢、聞其暗中組織、係以吳毓麟王毓芝爲正副主任、高凌霨任勞費時、邊守靖四出接洽、以策顧有進步、據鎔行由、已由二萬而增至五千左右、而籌款決定由中央與關係各省分擔、聞各省中認籌最多者、爲直江某督、其表面上因爲某方牽忙、內中實以謝康一席爲交換條件、惟蘇督之資格爲淺、現有人以蘇浙問題請政府增設一蘇皖贛三省巡閱使、即以某督兼充、以提高其聲望、但該三省人民聞此消息、非常反對、未知果能達到目的否也、至於洛陽將軍素抱以憲法收效統一之志、且不願三爺於憲法未頒布前遽爾上臺者、最近某國體會傳、洛吳鑒於憲法之無望、國會用事計劃之失利、知統一前途渺茫、已不若前次之堅持、曾有電致該閣首領、促其結合團體、請仲帥速定大位、此電是否屬實、雖不敢必、而彼輩之努力進行、對於各方參議會方面、則爲顯然之事實也、惟我人苟就議會方面立論、殊覺前途尙多障礙、蓋關于是項問題之案件、雖列議程、恐非一時所能議到、蓋除一部分極熱心之議員外、餘如大小孫派、決難利用、政學系與黃陂關係甚深、亦不易轉移而可東可西者、是亦大感困難之一端也、

蘇浙贛川兩廣六省議員、近組織一聯社、對於最高問題之態度、發出通啓如下、『逕啓者、本社開會議決、對於憲法問題、本從前主張一致促成、對於總統問題、依法辦理、相應奉達、即希查照、並請於憲法會議開會時准時出席、爲盼、此頌議祺、聯社啓、』又川民自決會、爲川事及最高問題、致石駙馬大街某號首領吳某一書、閱頗驚愕、並錄於後、『某某先生鑒、舉擁京漢戰敵、先生爲最高問題、一再提案、請解釋總統任期、本會雖以爲怪、然猶未全信也、近復聞先生參贊、受劉存厚之委、充駐京代表、正奔走京保、磋商助械派兵、並加委劉氏督川各問題、與朝夕相見、益駭前說之不能無因也、劉存厚勾結北洋軍閥、數次爲害桑梓、川中淸高之士、莫不遠之、乃先生不惜爲作走狗、既已求械乞兵、効忠劉氏、復以承辦選舉、取巧曹錕、宜其博得私人之寵錫也、雖然先生非由川民選生之議員、以奉法守公、代表民意爲職責者耶、今所作爲、不但反背民意、顯以違犯法律、彼曹錕何人、民國之賊、四川之敵、且爲臨城劫車案罪魁也、先生竟欲擧之登壇、殆媚劉不足又媚曹、禍川不足又禍國、卑鄙齷齪、重爲國會川議員之羞矣、本會愛護鄉國、亦極愛護先生、始有此忠告之言、苟能翻然改悔、亦不失爲君子也、其急勉之、川民自決會叩、』

財部限制領取印花辦法

財政部因各省及京中各機關、紛紛索取印花稅、漫無限制、流弊甚大、茲特定一辦法、具函分致各機關、其原函如下、逕啓者、查本部自民國七八年以來、因財政奇窘、聞有以印花稅票爲借款抵押品者、皆以一元五角之大票作抵、或搭用極少數之小票、先由公債司將借款合同核定簽訂後、由印花稅處付票、一面同時交款、並聲明到期未償款者、非得本部許可、不能自由處分、限制甚嚴、流弊尙鮮、近來各機關請領稅票、作借款抵押品、本部亦稍從權變通、尤給稅票、唯查各機關所領之票、未必果將押出、其藉口須先給稅票借款方能成立者、蓋恐條隨侯領到稅票後、設法以賤價出售、即將售得之款、以重利借與各機關、甚至有以二五扣出售者、至不能盡數出售、則託言分期交款、以便逐漸出售、故所定借款期限極短、並皆聲明到期不還、不待通知、即可拍賣、此等辦法、實與稅法有礙、亦與原請抵押之意不符、茲特聲明、應請京外各機關、請領稅票作抵押者、須俟閣議議准、交部辦理後、由原機關覓妥銀行、將借款合同送交本部公債司核准後、再行給票、並將所借之款、交庫藏司登賬、轉付原機關收用、其未經擬訂合同者、本部概不先給稅票、即本部自行借款、亦先由公債司將借款合同核訂後、方能給票、蓋以防私自發售、破壞稅法之弊也、至以前已領之稅票、業經作抵、及尙未抵出者、自本公函發報之日起、在京以一月爲限、外省以二月爲限、迅將借款合同送部核定、逾期不送、由各機關自行訂定者、合同即爲無效、其無處抵押者、應將印花稅票繳還本部、似此分別辦理、方足以杜流弊、而維稅法、相應函請查照辦理、此致京外各機關長官、財政部啓、

自來血功能……補血生精……

開胃健脾……

男女老幼四時可服……

效驗如神……

大瓶二元　小瓶一元二角

上海五洲大藥房總發行

經售處　各埠分店本藥房

健身良劑

一管可除三害……白濁……梅毒……下疳

▲衛生管仿單所載功效用法

▲無毒質…無藥刺…無污染…最便於用

衛生管者係美國海軍醫官所發明亦軍界力除花柳疾之久戰所收之效果其實驗與從化學室之試驗有顯其爲可靠之防病藥以拒白濁梅毒下疳諸疾也

巴黎防病學校教員密珠匿曾夫曾以試驗證明衛生管之膏可防人類與猿類之楊梅毒其他各化學室亦證明衛生管之膏可殺白濁之微菌在人類陽具中有毒形之疾者又各化學室證明衛生管之膏所含防腐化學者可殺發生下疳之微菌此可見衛生管無處不顯其爲一有實力之藥品也（用法詳仿單）

六零六

主治

梅毒險症　風濕癱痰　內服此藥　清血解毒　立見瘡愈　永遠斷根　如患各種　外瘡癬疥　瘡採藥膏　除膿拔毒　生肌濕肉　其效如神

價目

六零六內服藥每盒洋一元七角五分　六零六外搽藥膏每盒洋一元　[illegible]盒二元

上海四馬路太和大藥房發行

珍珠八寶光明 眼藥

（專治）眼部七十二症 無論老少

（另製）還明丸

香港錦雲藥房 上海 [illegible]

北五台 百二老人命相

[illegible] 乙288

王嶠崧

命相五角 小課二角 祝由科 神識 三角 香

[illegible]

濟生老白濁丸

專治腎虧體虛白濁

[illegible] 乙193

奇門命相

[illegible] 北楚白衣人謹告 乙225

一匣即好 白濁丸

當日即可止痛止濁

陰補腎丸 體虛白濁丸 滋 橫痃立消散 珠黃下疳 [illegible] 211

永年人壽保險有限公司廣告

啓者本公司現已添設火險部承保一切火保險費克己賠欵迅速如蒙惠顧無任歡迎 總理倪安謹啓 240

千金調經丸 調經

婦科至寶

[illegible] 濟生藥房費伯英啟

有洋房出租者鑒

[illegible] F517

新屋招項

[illegible] F515

優等房屋召租

[illegible] F513

勿要小租 新屋召租

[illegible] F501

寄售名人書畫

[illegible] F509

謝費伯英醫生 瘋症

瘋症丸眞靈驗 濟南 [illegible] 215

尋丫賞格

[illegible] F510

大阿毛胞弟鑒

[illegible] F502

烏鶴聲兒

[illegible] 503

尋人

[illegible] F504

俄女士待聘

茲有俄國女士一位願任管理家政之事或爲伴侶請向禮查路二號 Mrs. Gedminits 接洽可也 F

吉屋招租

[illegible] F516

清潔住屋分租

[illegible] F512

吉屋招項

[illegible] F511

廠屋召租

[illegible] F514

禮拜三拍賣

魯意師摩洋行 英一千八百七十四年創始 即同治十三年

[illegible] 魯意師摩洋行啓 甲147

禮拜三拍賣 淨漬貨

魯意師摩洋行 英一千八百七十四年創始 即同治十三年

白米 [illegible] 乙137

禮拜四拍賣 衣服軟貨

魯意師摩洋行 英一千八百七十四年創始 即同治十三年

[illegible] 魯意師摩洋行啓 乙138

徵婚

[illegible]

AUCTIONS 拍賣

禮拜二拍賣 充公貨

魯意師摩洋行 英一千八百七十四年創始 即同治十三年

[illegible] 134

禮拜二拍賣 住宅

魯意師摩洋行 英一千八百七十四年創始 即同治十三年

[illegible] 甲128

禮拜二拍賣 住宅

魯意師摩洋行 英一千八百七十四年創始 即同治十三年

[illegible] 甲133

禮拜三拍賣 住宅

魯意師摩洋行 英一千八百七十四年創始 即同治十三年

[illegible] 甲145

第威德補腎丸

牟桂森君

●背痛乃危險之象

患背痛者。皆不知其腎病之起源。如腰力失常。即腎部有病。其結果必呈劇烈之背痛。凡患此疾者。若既試服中國治腎藥品。不能見效。此種病症。非不能治療。實不得良劑耳。試觀本公司由天津牟桂森君寄來謝函。披露於下。便可知藥力之效用矣。▲第威德製藥公司諸君惠鑒。僕素患背痛頭痛諸症。曾服各種藥品。均未見效。日甚憂慮。自購服貴公司第威德補腎丸以來。居然舊疾全瘳。體力日覺強健。快慰何如。謹特附上照片一張。即望將此書一併披露報端。以告世之患腎病者。得共享康健之幸福也。特此上達。敬頌公祺 直隸天津縣西門外西頭王第內牟桂森拜啟

主治 背痛 風濕 血毒 膀胱失司 婦科諸症 骨痛 腎炎 腎痛 精神恍惚 神經疼痛 腰痛 便濁 脚瘋 膀胱有石 小兒尿床

第威德製藥公司鑒茲附上郵票二分請寄下補腎丸樣品一份並附陰陽日曆之衛生常識小書一本（新申報）

贈券 省 城 鎮 街 號 君收 將此券剪下寄交本公司

服第威德補腎丸逾數小時便尿即變爲藍色或綠色蓋係藥力外表之現象即證明體內敗毒藥質已直達腎部膀胱爲醫治功效之起點故君服此丸後如尿轉藍色即快樂康健之兆

英商第威德製藥公司 上海漢口路A字一號

價目 大瓶每瓶洋二元七角五分 小瓶每瓶洋一元五角 大瓶每六瓶洋十五元 小瓶每六瓶洋八元 大瓶裝藥一百粒 小瓶裝藥四十粒 購大瓶較爲便宜

如欲函購必需掛號否則如有遺失敝公司恕不負責

科發痧藥水

霍亂已來了快點預防！!!!!!

此藥水乃痧藥水中第一等聖品科發痧藥水統治各種急症以對於時疫霍亂臭毒番痧及腸胃吐瀉痧痛各症爲尤有特效

本藥房備有各種防疫救急內外用藥品如蒙函購無不立奉皆有華文說明書說明用法科發臭藥水每聽一元八角

痧藥水乃夏令必備之品因發痧乃急症一時三刻可以廢命往往半夜深更或窮鄉僻壤或舟車之中忽然病發延醫不及求治無從到此時際科發痧藥水眞乃救命星君

腹痛如絞 面色發青 上吐下瀉 縮脈抽筋 冒暑中惡 穢氣薰蒸 此藥數滴 立刻太平

科發痧藥水每瓶一角每打一元大宗批發格外克己

KOFA 上海南京路科發大藥房謹啓

江海關代北京稅務專門學校招生廣告

招考新生規則

[illegible] 甲139

[illegible]還聰丸

陳雲藥房

德醫 鹿京周

善治時症 喉科 傷寒 肺癆 花柳 諸病

診所 南京路泥城橋科利藥房樓上

門診 每日下午五時至七時星期停

出診 除門診時間以外隨請隨到 診所掛號

住宅 閘北天通庵路東宋保坊九號

丹桂第一臺

頭號虎星 本星

呼延慶出世

連(二)(本)虎星

呼延慶出世

現已排練純熟 一俟機關彩景告竣 就好開演 內容詳細候點 准即宣布

●請注意這齣戲的根本來源

▲特煩全體藝員會同研究續排著名大宋歷史好戲

新世界

記義

招登廣告

本世界交通便利遊客衆多廣告收效之迅……請向廣告部接洽

△請參拜 西藏白玉觀音大士聖像

好在一嗅

朱氏頭痛散

效驗速如桴鼓 用法只要鼻嗅

主治頭風頭痛 無論痛何利害

不拘新痛舊恙 一經鼻嗅此散

痛必立刻停止 且頭目輕清也

各大藥房均有出售外埠函購郵費不加郵票代價九折計算(經理代銷批價克己)

每瓶洋兩角 每打洋兩元

上海英租界大馬路英華街口維新里內 中南國產製藥社啓

延澤醫院 花柳專科

老手無痛注射 德國老牌六〇六 每針五元

梅毒瘋癱下疳橫痃永遠斷根

院址 民國路東新橋源上里

避毒片 清血熱 防梅毒 功勝六〇六

鏡面散 生髮膠

愛國者各取所需

右任 (于)

經濟絕交聲中 本廠製罐 可以完成國貨 增進銷路

華成製罐廠

上品瘡藥

●介紹新國貨

北京農商部商標局十二日正式開幕 凡新商標之呈請備案者均遭駁回 須依商標法呈請註冊

特約無線電

農商部褒獎 雙輪牌牙刷

電話中央七一七八 電報掛號三六六〇

多福牌 富國牌 鈕扣 自求鈕扣廠出品

勝德織造廠 花邊業之先覺者 即小沙渡路九九九號 行銷廣遠 以免重征

小西門外新馬路 家庭工業社 無敵牌出品 共有三十餘種

中華國貨油漆 振華公司 雙旗牌 行銷最廣 稅務處已免重征

三友實業社出售的 浴衣 現今天氣植時了!

南京路石路西首

化粧品中資格最老者 要算三星牌爲第一了

中國化學工業社製造的

雙喜牌手帕 稅務處准免重征

中華製帕廠出品 興聖街德生昌發行

國貨 此是國貨 飛鴻商標

上海批發處 石路豐泰宏泰

請用 觀音牌 花露水 雪花膏 嫩容雪 觀音霜 生髮水

振華染織廠

上海綿綢染織廠 農商部註冊

雄雞牌毛巾

開林公司 雙斧牌 超等油漆

三新染織廠

照相卡紙

錫紙 錦華錫紙廠

華洋錦華製造

汗衫衣 應市了 均備 維免重征

興祥棉織廠

愛華瑞記香皂廠 寶塔歌

總發行所 三洋涇橋南德銘里 電話中央二九七六

此處國貨告白 中華全國工商協會認定登載

飛艇牌簪 鍋汽車牌 月娥牌

中華工業廠出品

信大絲織廠 雙金獅牌絲光紗線

接國內新聞

辦法決定後之臨城匪案

▲廿六日北京消息

▲臨匪態度漸形軟化　田中玉日前來京、受政府命令對臨城事件相機辦理後、即於二十四日赴保、向曹錕陳述其主剿之意見、聞田在保接到鄭士琦報告、謂臨城土匪、自聞政府決定辦法後、頗爲膽怯、迭派白神父等下山刺探消息、且匪徒因軍火不足、糧食有限、已一變舊日狡悍之態度、願與官軍議和、繼續磋商條件、田得訊、急欲再赴棗莊、與曹面談後、即於是日又乘專車回京、住宿一夜、二十五日即向棗莊出發、道經濟南、曾下車與省長熊炳琦略有接洽、即又南行矣、據聞匪首態度、甚是急變和緩、實因山上餘存糧餉甚微、不足支持一月之用、如官兵繼續包圍、曠日持久、該匪等勢將坐斃、故非急於解決不可、加以田與日前忽然來京、主剿之說甚盛、山中匪眷、一夕數驚、大有草木皆兵之勢、環繞號泣、匪首之氣、爲之大餒、此時若得一能幹之大員、前往鎭懾、恩威並用、該匪自易俯就範圍也、并聞交通部二十五日亦接到臨城車站職員之報告、略謂吳旅長偕美參贊領馬隊二十名、步隊二十名、入山示威、匪徒見風頭不順、雖仍要求收編兩旅、已不似從前倔强、近聞官兵已準備包圍、匪推孫美瑤郭其才爲代表、繼續商量、對於收編兩旅一層、已表示讓步、議定二十六日派一代表隨一西票下山、見鄭幫辦商議條件、聞鄭意凡有械者、即編入兵額、至多不過編一混成團、領團對此亦不加干涉、匪技既窮、大約不難就範云、

▲交涉決裂前後情形　轟動全球之臨城刦車案、現在已與匪方交涉決裂、究其決裂之原因、甚爲複雜、茲據關者所得、紀述於下、以供關心此案者之參考、而有以儆將來也、(一)匪勢擴大之原因　匪徒刦車後、分竄於嶧西一帶、已被軍隊追蹤包圍、不能遠竄、其抱犢崮一股、更有待斃之勢、緣匪在該崮山巓、彈盡水竭、軍隊運至第二層山峯、亦頗危險、故軍匪雙方攻擊、槍彈均不能直達、只有出於兩困之一途、斯時匪要求解抱犢崮之圍、爲釋放外人之條件者、其意在救崮巓二百餘名之匪生命也、初尙無奢想、若當時遍其先釋外人若干、其事均可辦到、無奈領事團救人心急、不暇致慮及此、遽信匪提之條件爲眞、立逼政府訓令田督、解脫抱犢崮之圍、且有安迪生爲擔保、田此時救濟無法、腦筋昏亂、所謂病重亂投醫者是也、故明知匪無信用、不得不一爲嘗試、以冀有所藉口、詎知果如所料、田將抱犢崮之圍解脫、而匪不釋放外人一名、並挾外人由龍爪岩至抱犢崮、兩股合而爲一、據水泉而固糧、勢可固守、在匪意以緩待急、可以要挾達圓滿之目的、而外人不悉內容、愈加急迫、每日送大宗食品入山、供給被擄各本國人士、其實匪首貪餘、始可惠及難者、又各國視此事過於重大、派多數要人來棗、中國長官除與鎭長田督軍楊處長親率辦等親身來棗外、其餘如總理各部長各要人、亦均派有代表駐棗、現在田督與楊雖已返道、然各外人在棗者、仍屬不少、茲將其姓名國籍錄下、戴偉士(南京美國領事)、費隆(美公使館參贊)、哈司福(美國武官)、葛禮弗(上海法副領事)、斐賽樂(上海義副領事)、白格(天津美副領事)、寶爾慈(濟南英總領事)、安迪生、克羅、納爾、麥根、譚來、毘爾白、克板、克蘭思(以上美人)、海貝殖(濟南共和醫院大夫)、納西金斯、盤(法人)、康那覺澤拉(英人)、伯拉納(義人)、此外尙有與此事無關者之國籍人數名、松村雄藏、近津竹次郎(濟南日本領事館)、小山清次、里見甫、武內文彬、匪見此情形、以爲各國愈愈重、愈可要挾官府之良機、特一方要挾退兵、一方召集四路桿匪、現在山內已集匪衆約二千餘人、槍枝約一千五百桿、聲勢浩大、毫無顧忌、其所以至此之原因、不能謂非鄭重此事過甚、官府屢次讓步之所致也、(二)匪首份子之複雜　此次交涉之難、雖由各方面懷有私意、接洽之頭緒紛亂、然匪中份子複雜、不易徵求意見、亦一大原因、屬於張敬堯部下者有之、屬於張勳部下者又有之、思別樹一幟者更有之、是以入山接洽者、近於彼者則此惡、近於此者則彼惡、頭緒愈多、接洽愈難、故欲謀此案和平解決、非先除政治作用、然後由地方上公正紳士如李鱗閣等一處進行不可、蓋此般紳士、無升官發財之思想、且對於匪等素有聲望信用、如捨此不圖、仍由一般有政治作用者接洽、則將必去題愈遠矣、茲將各匪首之姓名、探錄於下、以見其份子之複雜、決非有政治作用者所易利用也、屬於張敬堯部下者、褚思振、郭琪才、杜云廷、郭五、(均郭泰勝部下連長)、孫美松、閻守業、張傳德、王守業、劉守廷(即饒餓六、乃匪中最惡者)、李廷臣(均其目兵)、屬於張勳部下者、陳金斗、王繼香、王如鑫、袁福謠、胡光聖、思別樹一幟者、周天松、周熾龍、周天倫、孫美瑤、孫桂枝、孫玉乾、白老太爺、趙德志、王文欽、郝三怪、閻振山等、其餘尙有未表明態度者數名如下、尹士興、木桐聖、丁三、王孝禮、王守義、趙有、徐光西、戎換鉄、徐鼻子、劉清源等、以上匪首三十六名、其意見紛歧、於此可見矣、(三)中國官吏之意見　應負臨城刦車案之完全負責者、當然屬於吳毓麟與田中玉兩氏、日前各處代表紛謁吳田、探詢辦法、而吳則一味諉過於田、懇己與此事無關者、田氏腦筋錯亂、不知所從、於是利用家乘機活動、紛紛來棗、有思督魯者、有思謀師旅團長者、更有思藉此擴充勢力者、楊以德率丁振之郭泰勝等來棗、屢以應酬不周、向田中玉大發牢騷、於口頭上表示其無所希冀、殊不知田氏無損、而棗莊一帶之居民苦矣、因此棗莊人恨楊氏激骨、且丁振之郭泰勝入山與匪接洽後、(楊並未入山、前云楊氏入山、乃丁之誤)、匪之條件愈苛、當地人即多有懷疑、况丁氏要求田督發給匪首委任狀一事、同行者其餘七人、均不知曉、及至被匪拒絕、大都歸咎於丁氏倉猝、致官府失其威信、交涉決裂、吳楊丁郭等返回京津、田亦同車北上、以便入京磋商最後辦法、次早(二十一)第五師十七團之馬炮兵即開至臨棗、匪聞訊大驚、遂函托嶧縣某督敎白得祿神父、出作調人、因傳出受郭某挑撥編成兩旅之說、蓋匪中亦不乏明達之人、深知此次即與以大宗金錢、亦難攜走、非出於招撫一途、不能爲該匪等下台之地步、故現在大有挽回之希望、又熊炳琦頗欲乘機擴充勢力、特囑其前次收撫之膠東孫百萬部參謀長張健齋來棗、暗中進行收撫、歸膠東游擊隊司令孫百萬節制、在熊意、一則擴充己之勢力、二可得匪等之信心、且張之爲人穩健、深明大義、或可收成功之效、詎到棗後、被田之左右識破、謁田時、田力阻止、恐其增添羽翼、其勢不可遏遏、二十二午後、有一般紳士往謁鄭士琦、鄭已表示收撫後、編制一團、歸伊節制、據此、可見中國官吏之各有意見矣(四)外人方面之諒解　外人方面、初不悉內容、對於此事、異常鄭重、親自入山與匪接洽者、日有數起、對於匪提之條件、完全承允、似能操中國官廳之全權者、因此匪方得寸進尺、條件愈苛、致官廳在事實上不能辦到、濟南各界代表魯佛民、李馨齋、林濟青、孫北宸、李夢符、黃勉齋、劉寰洲七人、有鑒及此、特往謁美領事、及某某西人、以極誠懇之意、歷述內幕情形、當蒙諒解、並深信中國官廳實心救護外人、有某西人謂尊重各本國人生命、固爲第一要義、然此種辦法、未免錯誤、若此次任匪要求、而中國官廳爲愛諸西人計、盡行承允、則僑華大多數外人之生命、將必更加危險、近來駐棗外人、已作一度致慮、如至萬不得已時、即稍有犧牲、亦在所不惜云、(五)滕嶧人民之困苦　滕嶧兩縣、山多地少、素稱爲盜匪出沒之區、歷年即駐有大批軍隊、地方人民之供應、已卷精盡力疲、况仍不免匪徒騷擾、架票勒索、今不幸復遇此案、每日供應、動以萬計、除供給正式軍隊外、即濟南各機關派來之員司、亦須從優供應、且每日送大宗食品入山、尤須人力、抓差派夫、四民不安、嗚呼、滕嶧兩縣之人民何辜、旣遭匪患、復受官災、悲夫、

▲靳志奉諭報告總理　總理鈞鑒、竊靳志以大總統府禮官衆外交部秘書上辦事、於五月十日外交部派赴臨城會同外國領事、調查刦車擄人一案、回京銷差後、於二十三日午、謁見大總統、條陳剿匪辦法、及其次第、仰蒙大總統垂詢嘉納、以爲切實可行、並奉面諭將所陳各節、報告於國務總理、即由國務院與各有關係機關接洽、以期迅見施行等因、爲此相應將晉謁談話詳情錄、送呈鈞鑒、如荷賜以垂詢、請逕知外交部秘書廳、即當趨謁、仰備諮詢也、順頌台安、靳志謹啓、晉謁大總統談話、條陳意見如下、竊靳志自臨城歸來、目睹實情、以爲除剿之外、別無他法、而欲實行勦辦、須先徵求外交團同意、自鑒事以來、外交團恐危險及於俘擄、不准中國軍隊剿辦、態度頗爲嚴重、然靳志以爲如有人向外交團曉以大義、曉以利害、亦未始不可轉圜、靳志嘗以私人名義於二十一日訪領袖荷使、念二日訪英使、告以此次外交團不准山東軍隊剿匪、而强迫使與之協議條件、九州之鐵、不能鑄此大錯、其影響及於旅居中國外人之安全者至大且遠、外交團不能不負此重責也、荷英兩使聞何以故、靳志答云、庚子一役、外國曾給予中國一種最有力量之教訓、使中國人知道尊重外人生命財產、故自庚子以還、所有旅居中國西人、非常安全、遇有內亂時、華人多移居外國人家中、借資保障、此昭昭在人耳目者也、去歲老洋人在河南擄西人勒索、河南軍民長官、迫於外交團壓力、不得已將土匪編成軍隊、外交團此種態度及辦法、不啻對於庚子所旣得之保障、加以打擊而否認之也、其影響所及、即爲獎勵土匪、使其對於綁外票勒贖一事、認爲一種絕好生意、而臨城刦車一案、亦即從此發生矣、然老洋人綁票、尙不過出諸勒贖、而臨城匪則又甚焉、所謂聯合蘇皖魯豫四省土匪、團聯席會議、而要求全數編爲軍隊是也、其第一結果、津浦滬將中斷、而四省騷然矣、雖云此不過中國內政、外人本不甚關心、然不知外交團第二次再如獎勵土匪、使中國政府束手無法、不得不與土匪爲城下之盟、則豈止土匪而已、即一班普通人民、亦將認綁外國票一事、爲升官發財之捷徑、恐不久所有赴北戴河、西山、唐山、消夏旅行之外國人、均岌岌可危矣、誰尸其咎、外交團不能當此重責也、雖云當今之世、已非羅馬時代、吾輩不便明言犧牲某某人之生命、然如將十四個人的生命、放在天秤之一端、其利害輕重之分、不待選擇矣、語云、兩害相形、取其輕者、此之謂也、荷英兩使頗能容納上項演說、惟荷使對山東軍隊、剿匪之能力、不能不懷疑、靳志謂本人與田督軍、事前並不相識、亦素不諳山東軍事、然此次在棗莊居留一星期、親見田督軍日赴戰地、在火車上眠臥食息、不辭勞瘁、憂國憂民、形於顏色、其部下亦殷擎振作、竊以爲外交團肯令其放手爲之、此可奏成功也、再外交團如仍不放心、似亦不妨酌派外國武員參觀、或竟參與戰事、想中國政府、亦必能歡迎也、外交團倘肯撤其干涉態度、使中國政府得放手蒲勸土匪、則懸崖勒焉、危機或可挽回於萬一乎、

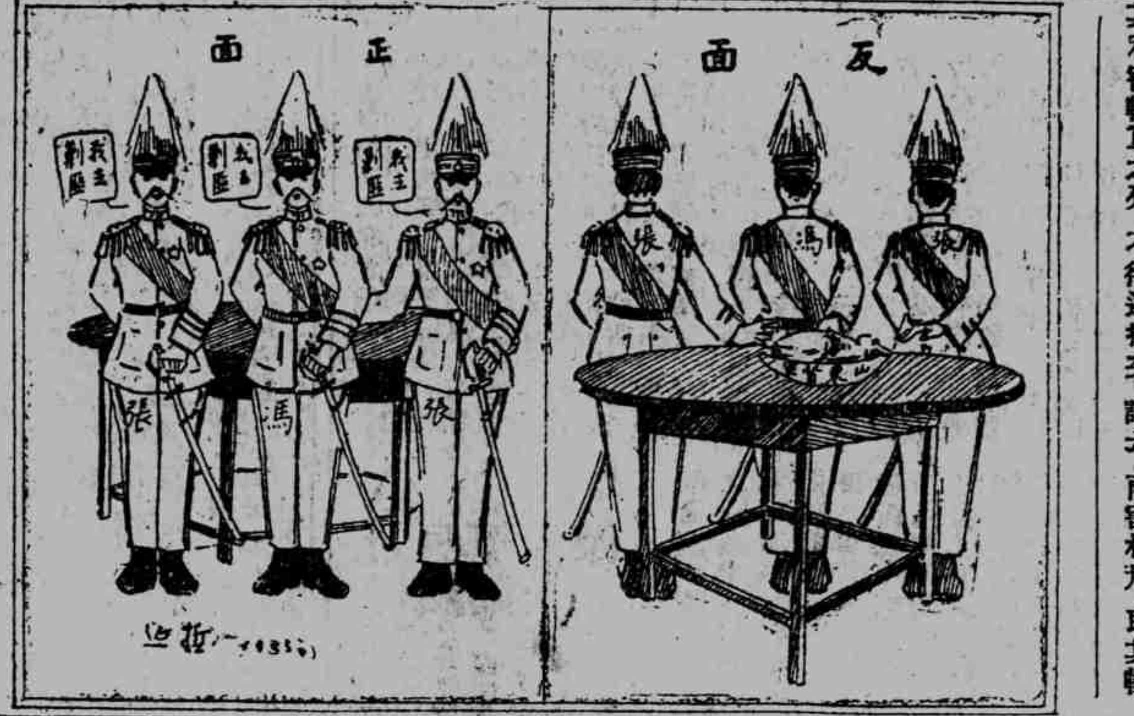

▲田吳覆丁惟汾電函　鼎丞仁兄先生大鑒、頃奉手書、敬悉一一、就審勛定增綏爲頌、承囑督救尹君莘農、當飭調查、尙在匪中、安全無恙、剿正設法救護、總期中外旅客、一律出險、惟匪情反覆、猝難就範、默察現勢、不過時期問題、決不致有何危險耳、請紓遠注、並轉告尹君家屬爲幸、專覆、即頌議安、田中玉拜啓、　鼎丞仁兄左右、頃展惠函、備承一是、弟爲救濟此次被擄中外人士、來此協同籌畫、委曲求全、原期早爲援出、近據自匪巢中來者、皆謂搭客在山、甚皆優待、一俟定有辦法、當可同時出險、特此奉復、即頌台祺、弟吳毓麟頓首、

▲田氏入京前後之所聞　▲廿六日濟南消息　津浦刦案、自官匪和議破裂以後、廿二日匪與紳耆又有一度之接洽、然亦毫無進步、軍政長官旣去、匪亦隱伏巢中、未有若何之動作、故近兩日來、消息極爲岑寂、日昨熊炳琦又派孟維高前往臨城相機辦理、而其實言撫則仍歸田督做主、言戰則事權不屬、仍歸之於毫無頭緒、至官軍方面、則徐州鎭守使陳調元業經赴南京商告齊督、其原帶之蘇軍三旅一團一二兩營、已調回棗莊、現惟廿旅第七旅第六旅第五旅及嶧縣之保衛團在山外遠遠包圍、而亂山無數、面積占三四十方哩、官兵勢分力單、不敷分布、所謂圍者、亦不過於扼要路口、各派兵十餘名、稽查出入而已、然遇有十名以上之匪夥、則一任其掉臂游行、亦無攻擊之命、因不敢多事也、再田中玉由保回京後、廿四日在棗車站宴請旅京大老、柯鳳孫勞遜五王毓芝及魯籍國會議員廿餘人、杯酒談兵、力主痛剿、參議員尹蕊亭起謂、此次臨城刦案、應懲處者、非只督軍而已、其他當事長官、亦不能無罪云云、散席後田赴保定、請示剿撫辦法、廿六早七點、專車回濟、據聞保曹對於臨城土匪、主撫不主剿、田遂由京運飛機三架、預備開赴棗莊、飛翔於抱犢崮周圍、散佈傳單、警告土匪、如不將被擄人士放出、即實行痛剿、當駐督署之五師十七團一營、亦即開往棗莊、以壯聲勢、庶土匪有所畏懼、易于招撫、但今有從臨城來者、則謂改編條件、官匪已磋商妥協、確否尙待證實、至於府院方面、聞亦容納田之團剿主張、對於田熊位置問題、黎黃陂初意原欲一並撤換、自田氏入都後、託王正廷代爲疏通、於是黎又主張俟該案了結後、再爲撤懲、外人如仍不滿意時、則處分保曹洛吳之罪、昨日有數省國會議員、聯叫爲臨城事件、如有賠欵情事、政府及他省均不能擔任、應由該省長官、擔任賠償、旅京魯人聞之、亦頗表贊同、

▲附譯路透社消息

▲決再推當地代表入山　二十七日棗莊通訊云、當地紳士續派代表二人入山、雖挽回之條件仍與前同、然據二代表言、匪首似較溫和、並自知要求太奢、官場勢難承認、故準備稍自犧牲以從解決也、當地紳士代表劉陳二人星期五午後上山、昨夜歸來、據謂甫入匪營時、匪首王某部下之匪開槍相擊、亟顯出與外避之、匪夥搜後、始許往晤匪首、王部下之匪皆酒氣薰人、二代表在孫美瑤之叔孫桂枝處開會數次、匪所交出之條件、仍與前次所提出者同、不過匪首言語較前近理耳、大約匪首已決定令日再派二代表赴抱犢崮、挾脅政府之條件、以此爲談判基礎、

▲鮑威爾偕匪梓來覆件　二十七日棗莊電、鮑威爾今夜偕從匪巢偕匪秘書二人來此、蓋爲答覆魯督之條件而來也、魯督條件如下、(一)兵不撤撤、(二)匪有槍一枝、即招撫一人、至少可收撫千人、(三)預付兵餉一月、連前欠併發、(四)未編入以前、糧食由官場供給、(五)議定各款、由外人及當地紳士簽字擔保、(六)談判時中外被俘者一律釋放、(七)詳則俟擇定適當地點開會解決、匪之答案未悉、因匪代表到後、即乘督軍汽車前去討論也、昨夜距煤礦一哩處有槍聲、或謂匪貼告示、致被官兵轟擊、或謂匪擬攻打此鎭、擄人爲質、雙方未有死傷、

▲飛機兩架已運抵臨城　二十六日棗莊通訊云、鮑威爾今日午後返匪巢、携來條件未交領事、但迎達華官、聞鮑氏携有覆信上山、惟其內情尙未探悉、傳說在臨城方面距棗莊約三哩之孫家嶺(譯音)站、發見土匪一股、此股未有搶刦舉動、但似欲與抱犢崮匪相接應、今日盛傳當地紳士二人、爲匪擄去爲質、觀此可知駐兵在抱犢崮四周、不使匪焰蔓延之得計、今駐守此處之兵力、實嫌不足、極重要者在隔斷土匪竄入後方山頭之路、蓋匪破圍而出、則追捕不易、被擄者將受累匪徒、而匪或可佔據面積更大形勢更險之地矣、以目前所知、匪尙無破圍舉動、但難保其無此舉動、如官兵撤退、則匪將自由行動、故困匪於抱犢崮匪在軍事點上處於不利之地、匪之食物固不多也、今晚聞防兵大增、且有兩飛機運抵臨城、其爲何種飛機、現尙未悉、想當係偵探機、此極有用、因可藉悉匪之行動也、據救濟團續得消息、匪首雖未公然分裂、確有一部份不和、老匪不願編入陸軍、而少年匪首則願得官職、

▲軍事委員會尙未赴棗　二十八日北京電、軍事委員會尙未赴棗莊、俟與中政府接洽妥洽後、即將出發、

胡薛私押印花之追究

薛大可胡仁鏡等盜印及私押案、自胡薛免職之後、外間已不甚注意、檢廳有無進行偵查、亦鮮有聞知者、茲據某方面消息云、劉恩源於去任之前、曾以財政部公函請司法部及地方檢廳從嚴追究抵押之印花、同時並令現任印刷局局長孫鐘轉飭薛大可設法繳出、但胡薛早已畏罪匿跡津門、此時檢廳縱欲嚴辦、恐亦無從拘傳、劉之此舉、蓋爲解除自己責任計也、茲覓得財部致法部及檢廳公函原文、照錄於左、逕啓者、查印刷局局長薛子奇、曾以部欠印刷費甚鉅、而局中又需欵甚亟、呈請將部司印品、作爲抵押、以資救濟、當經本部於三月二十四日二五一號訓令該局長、以該局需欵、自應由部另行籌撥、所請將部司印品抵押欵項一節、流弊殊多、萬難照准等因、令行遵照在案、乃該局長不遵部令、於三月三十一日四月一日向上海大同公司及北京大中銀行、訂立十三萬元之借欵合同、據其呈部之理由有三(一)因部欠印刷費甚鉅、(二)因歷任局長有以各項有價證券作抵成案、(三)曾得庫藏司許可、不知印刷局完全官本、且爲本部之直轄機關、不能發生債權者債務者之關係、猶之交通部短欠電報局之電費、而電局不能對之主張債權、而擅以電局財產私行出抵也、惟事實上有因難時、自當妥籌救濟辦法、此歷來皆然、非由該局長始也、即謂歷任局長、有以有價證券作抵成案、此誠事實、但均有本部長官之核准爲憑、不能擅自作主、該局長所稱庫藏司許可者、不過司長個人之私函、旣非部長所核准、又無印文以爲憑、即爲擅訂合同之鐵證、且就其合同言之、利息與折扣合算、約在三分四分以上、期限分一月兩月二種、逾其最後之期不贖者、即不待通知、自由處分、條件之苛、爲從來所未有、然此猶其小節也、根本之問題、印花稅票所有之權、在於本部、而合同之債務者、爲薛子奇、薛子奇未得所有者之核准、何以有抵押權、債權者爲大中銀行經理孫仲山上海大同公司經理高少山、當知印花稅票之所有權屬於財政部、何以無所有者允許之憑據、而輕與薛子奇訂抵押之合同、是根本問題、含有瑕疵、不合法律之契約、當爲無效、上海大同公司駐京辦事處、曾經本部飭查該局、據復設在本京潘家河沿五十三號、而十三萬元之借欵、曾否交代後任、尙未據其呈報、本部因種種不合、當於五月一日訓令該局後任孫局長、速向大中銀行及大同公司將前項合同取消、並追回三十五萬元之印花稅票、以資結束在案、乃令行多日、尙未據其呈復、惟傳聞該銀行等不允取消合同、現在業已逾期多日矣、本部爲主張所有權及保全公家財產起見、應請貴部轉飭該廳傳訊孫仲山、高少山、勒令其繳還稅票三十五萬元、如已處分、應令其負賠償之責、至於孫仲山高少山與薛子奇通如何交涉、則非本部之所知也、事關緊急、且此案與薛胡盜印印花、亦有關係、應請貴部轉飭該廳認眞辦理、(廳長)格外注意、相應函請查照辦理、見復可也、

吳王等對洛吳之覆電

▲爲國會遷入三殿事　吳鼎濂王家襄等、特於有(廿五)日覆電吳氏、申述國會必須遷入三殿之理由、其文云、洛陽吳巡閱使鑒、頃閱各報載公致府院號電、本保存三殿之旨以立言、對於國會遷移之舉以爲非是、各報且從而和之、力持異議、弟等讀而疑之、以爲果有此電、則必以告者過也、今日國中百度紊亂極矣、其爲吾人討議所及者、不過一二、未遑致詳者、殆千百也、設此一二事、猶復傳聞異詞、意見舛牾、賢如我公、卒不諒解、弟等以爲決不至此、國會遷移三殿之議、弟等實共創之、用意所在、願爲公一述焉、一曰正視聽以固國本、凡國之大事、如大總統之選舉、及其就職宣誓、憲法之宣布或修正、與夫解釋憲法之會議等、必於其國歷史上最莊嚴閎麗之地行之、此古今中外所同也、法之費塞依王宮、其王路易十四之所營也、而今則爲法國國會會合之所、其明證也、民國二年、項城就總統職、亦於太和殿行之、公所知也、然揆諸總統選舉法、大總統就職時之宣誓、實爲出席國會之所有事、當然於國會固有會場行之、若項城時代故事、則國會非接受發言之主體、議員爲參觀就職之來賓、於法理至爲背馳、斯又往事之足爲反鑒者也、共和以來、清帝猶擁尊號、遺老因而生心、暨者帝制復辟之變已再見矣、如曰三殿當留以有待、國家一切大事、皆可於衆坊擱行之、甚非所以別嫌明微之道也、二曰謀古建物之保存、凡建物莫不以適用而倖存、以不用而就圮、此常理也、今之三殿荒廢已久、其旁殿尤甚、倘不加以修葺、別無保存之法、自始議迄今中外工程師、所製圖案、不下十數、無一非就原有楹柱之間、增設議席及旁聽席而止、旣無所用其拆、更不知何所謂毁也、不觀乎天壇乎、在民國二年、曾爲憲法起草之會場矣、且附設辦事處於其中矣、究竟此精美壯麗之建物、果有毫末之損否、其所爲煥然改觀者、果足指爲耗費國幣之舉否、天壇如此、三殿可知、憲法起草會如此、國會可知、綜計修理工程所費不過二十萬左右、節省極矣、且經當局擬以公開投標方法估定其價格、中飽之弊、當可杜絕、總而言之、國會兩院將來當另有新建築、而一切府院會合時之所有事、則必於三殿行之、永爲定制、垂諸無窮、所以正名分、別嫌微、實維立國之常經、絕非不急之細務、悠悠之口、顛倒事實、故爲危詞、何足算也、臨電翀馳、惟希亮察、吳景濂、王家襄、張伯烈、湯漪有、

參院行政委員全體索薪

參議院自去年以來、共積欠經費五十八萬二千一百三十五元、今年三月以後、財部迄未撥付分文、該院臨時行政委員會、迭次推派代表往謁府院索薪、因財部無人負責之故、不得要領、昨日大會未成、行政委員會照例開會、委員張漢等提議、現在新財長張英華業已到任、關於本院經費問題、應由行政委員會全體出馬、分乘汽車前往府院、晉謁黎張、坐索積欠、立候答覆、全體對此、均表贊同、當令庶務科電雇汽車九輛、即於下午四時同向國務院出發、此因張英華之財長、尙未提交國會、故須與國務總理直接交涉、到時由張紹曾親自接見、允俟新財長一切布置、略有眉目、即將院費提前撥發云、

八校教職員又大舉索薪

北京國立八校教職員代表、決計非面見彭允彝索還積欠不可、廿五日下午二時半、該代表許繩祖譚熙鴻等廿餘人、先至石駙馬大街女子高師會齊、於三時頃同赴教部、彭允彝仍復未到、沈步洲亦遍覓不得、遂請見以下之負責者、當有司長陳寶泉、會計科長秉秘書趙楨、秘書尹炎武朱炎四人出見、首由代表陳述來意、略分二項、(一)積欠經費、究竟有無撥發之意、總次長皆不到部、惟希望四位負責、八校現在勢將關門、敎部理應速即設法、請勿作不負責任之言、(二)彭氏對北大訴訟案、同人欲與彭氏面談、請即設法尋覓彭氏、陳等四人與各代表互相辯難甚久、直至五時頃、該四人始允、(一)積欠經費問題、現因財長業已就職、當由會計科長與張財長商議撥付、有無把握、統俟下星期一(二十八日)答復、(二)訴訟事件、各代表旣須與彭面談、當即代爲轉達、容詢明彭氏意見、當即答復、各代表頗不滿意、然終無比較良好的結果、至又一時半、不得已先行告退、因關於本日索薪及府院與外部分借上海關稅一百萬兩之事、與教育經費有關、乃復齊集女子高師、開緊急會議、討論結果、對於索薪辦法、決定有進一步方法、暫不發表、而於上海關稅一百二十萬兩之事、因聞其名義係用緊急政費、其中有敎育近畿軍警國會使館四項經費、今國會使館均分得若干數、軍警費、亦有財部另行設法、獨於敎育經費、則假用其名、而挪用其實、認爲非平允之道、議決對內外爲一種正當之表示云、

京教育界力爭教育費

政府日前向稅務司交涉、擬由江海關建築費項下、挪借一百二十萬兩、以維要需、其中有外交經費、議員經費等項、而教育經費獨付缺如、北京學界聞之、頗爲憤慨、蓋以政府遇有爭加關稅等事、每以敎育費爲詞、於實際上則恒置敎育費於不顧、故北京敎育團體現正紛紛力謀對待、特於昨日召集會議、以圖解決、並聞某君致書府院與稅務當局、有謂「若此事屬實、則無異政府視敎育費爲非要需」等語、蓋敎育界對於此事之憤慨不平、並非於外交經費議院經費有絲毫意見、亦非僅在目前經費問題、其所尤重者、則在教育費爲最要之一、而須與他項要需受平等之待遇也、

法大學生拒絕考試

劉彥受彭允彝命壟斷法大、學生始終反對、未嘗稍懈、本月十四日、全體大會議決、於政府未任命正式法大校長、或敎職員正式組織評議會維持校務以前、所有一切劉彥牌示、皆不承認、並拒絕劉彥之考試、蓋非此則不能與劉彥以致命之傷、劉彥得此消息、異常情急、乃命

京都天寶齋凡購遺洩藥必須認明辨號此丸有中流砥柱之力挽回造化之功確保當天下第一靈丹如不效驗原洋奉還

真正老起首 戈善慶堂老店
戈製半夏
請須辨認 戈善慶堂 庶免誤購 真正戈製半夏者 門外上塘 三六號 [illegible] 每盒二元四元八元一元 外埠郵購不加寄費

三四黨徒，分頭疏通，奈同學堅不爲動，劉羗無法，又於廿五日命黨徒暗中將所謂預料維持考試會之傳單，主張考試，又假冒預料同學數人姓名，登起開會討論，同學睹此，大爲不滿，少被假借姓名之人，皆當衆聲明並未與聞其事，迨屆開會時，到會者除三四劉黨外，其餘同學，皆站立課堂周圍，喝打叫罵之聲不絕，幸有某君出而勸阻，始稍平息，劉黨見勢不佳，乃相率鼠竄，學生委員會睹此情形，即於上午十一時在第十教室召集全體大會，到會者室爲之滿，皆一致繼續前議，決定本期試驗，於劉羗在校之日，絕對拒絕，並發表拒絕考試宣言，以表明本期不考之原因於社會云，

中俄待遇僑民之不一致

▲讓步乃允方法 ▲從嚴取締俄僑

駐海參崴我國總領事范其光，因東海濱省各地俄官，待遇華僑，百般苛酷，日前特行文我國沿邊各官廳，商議救濟方法，以期保國際上之公平待遇，而免中俄兩國商民之怨尤，其文略謂，查俄例外人來俄，非携有俄領簽證之本國護照，一概不准入境，倘有混入者，一經發覺，即行拘押重懲，華人入境後停居何處，須向警署註册，違者懲罰，且持本國護照，僅能居住一個月，一月期滿，即須向俄署領居留票，票費六盧布六十戈比，定期一年，如過逾一日，則罰金十五戈比，一年期滿，仍須換領新票，重繳票費，如出境回國，除須俄護照局請領出境簽證，繳費七盧布六十戈比，及印花稅一盧布五十戈比外，其所領之居留票，即須繳還護照局，不准携帶出境，下次來俄，仍須另起，近來俄人在我國哈爾濱等處居住，可以最淺之票費領起長期居留執照，且出境時，亦不繳還中國官者，以致議俄人等領起居留執照一紙，既得永遠居住，并可任意出入國境，甚有持此執照，不經中國領事簽證，即常川往來於哈崴之間者，較諸彼國對待華僑之例，寬嚴太覺不平，茲特照錄俄東海濱省革命委員會頒布之發給外僑護照及簽證章程，連同譯文送呈察閱，嗣後發給俄人居留執照，擬請飭令規定期限，限滿另發，如有呈請出境者，無論長期短期，務令將居留執照，繳銷，不得携帶出境，至入境俄人，尤須嚴查其有無中國領事簽證，如未有簽證者，雖在哈埠領有居留執照，亦不准其入境，以上各節，如有違犯，應即分別懲罰，或驅逐出境，以杜奸宄，而示公平等語云云，聞哈爾濱方面，行政長官朱慶瀾得該總領事行文後，已飭交涉員暨警察管理處核議辦法，以期公允，

山西學生函論省政

幻生

▲閻錫山果行虐政耶

山西自民國成立以來，以現任督軍閻錫山氏柄政最久，手握軍民兩權，政治成績，毀譽各半，記者頃從友人處得見山西大學學生某君，致其同鄉北京大學學生某一函，與晉政頗有研究之價值，原文如次，函上羅械，諒達台覽，市付鄉，忽奉誦惠書，般般然以桑梓利害爲念，並致慨於政府諸公，肉食者鄙，泄泄沓沓，賄賂公行，致國是一無辦法，迴環朗誦，不禁憮然，國是崩壞，不可收拾，救爲難耳，吾人正當求學休養時代，世界潮流，國政得失，固不可不致慮而周知，然憂世過深，反易消極，而啓厭世思想，非所宜也，兄謂然否，吾晉侍門羅主義，簡言之，即個人主義，自外省人視之，平靜安謐，有若佛家之所謂西方極樂世界，其實無辦法，不可救，無異中央政府的一幅縮影，當局之一黨一系，皆大發其財，妓伶婢妾宅第連雲，異己者皆無飯可喫，至於人民，更困苦不堪，憔悴呻吟於虐政下，而無可告語，即以地丁正供而論，清末，一兩糧不及二元，民國改爲二元一角，數年以來，加徵欵兩角，區欵兩角，省欵畝捐各兩角，讓務專欵兩角，單指解省一項，已逾三元，其餘地方如興學，戒煙局，息訟會，保衛團，等等，共計倍於省欵，下鄉委員，其多如鯽，每次均有勒索，謂民力尙能堪乎，吾絫時聞縣之民，有終年不見大米白麵者，終歲勤動所入，尙不敷供應，諺言一飽，晉北如此，晉南可知矣，弟月前，在校中請假還家省親，抵里後，族黨姻舊，咸來問詢，刺刺探何時可以太平，兼以苛捐太重爲苦，家人父子，深宵團坐，父母私語曰，兒乎，若發憤讀書，苟能一官半職者，或可免去此種無聚差徭，前淸尙有此例，今民國當尙未改也，弟當時聞之，痛徹心肝，越日近觀感嘅，亦宛聞此種數語，兄久居京師，何從悉桑梓人民困苦顛連之一至於此也，

魯聞紀要

▲軍民兩長之逐鹿 自臨城案發生後、軍民兩長即有搖動消息，日來預備當選者，隱如過江名士，如督軍一職，保方力主馮玉祥陸錦，而府院及旅京魯人，則絕對否認，津新保曹兩方所主之王承斌，魯人既全體反對，府方尤不認可，至靳雲鵬則只乃兄願意，保不甚主張，洛又不明出反對，府院及魯人，更萬難通過，至府院及魯省大老所主之張樹元，保方又不同意，省長一職，昨日潘復入京，欲爲着手，但魯籍議員，及趙次珊柯鳳蓀等，則皆預備反對，亦難希望成功，坐鎭津門之老靳，亦未嘗不思染指，然府方及全體魯人，已早下戒嚴令，昨日新發生之王毓芝，府方既絕難照辦，國會議員亦多不贊同，且王氏亦不肯捨牢穩之公寶局，而作此冒險事，惟近來喧傳之勞遊五，首由趙次珊柯鳳蓀等提出，旅京魯人及齊方，尤爲贊成，府院亦似無問題，惟保方則尙未表示態度，津之靳潘，則已出而反對，此外前日國會議員趙正印等，曾致洛吳一電，責其夙昔保護田氏，以致釀成國家大禍，今日有何主張云云，吳當復一電，有損及國體，負慽良深，當局疏忽，自不待言等語，已不似從前態度之强硬矣，

▲夏期講習會預記 教育王廳長以東省之夏期講習會利用暑假期間，南北名流教育大家來東講演，招集省內外各學校敎職員，蒞會聽講，法良意美，成績極佳，現暑假伊邇，急宜籌辦，連日通函南北，延聘名人，已接覆函願就講席者已十有餘起，將來聚南北中外名人于一堂，當較上二次尤爲發達，至會中組織，共分四組，(一)小學教育組，(二)中等教育組，擬任講演者有張子高廖茂如等五人，(三)體育組，擬任講演者爲唐潤生君，四特別講演組，擬任講演者爲杜里舒博士、張君勵、李石岑、李君講題爲人生哲學云，

淮北近聞

齊督軍訓令馬鎭守使、從所部淮三師內挑選學兵十七名，送入江蘇陸軍電線習所肄業，馬使遵即轉飭各營申送，業於本月二十五日選齊，當令司務長彭秀勤、偕同各學兵即日乘輪南下，向督署報到，聽候遣送，

駐淮第三師十團二營營長曹得標，因病呈請長假，奉督軍批令照准，隨委連長程鵬翔拔充，該營營副沙煥章、同時亦奉上峯訓令，調省另候差委，遺缺以軍官學生陳立補充，現均分別辦理交替手續，以專責成，而免延誤，

淮陰一市小學教員李蔚桐等十四人，請求加薪，突向勸學所提出辭職，一面即實行罷教，以示抵制，迭經所長趙增祜，縣視學范奉怡，學委方鵬搏，多方疏解，迄未有效，現教員等提出兩種條件，(一)經徵處教育經常費，須遵省令公開，校長教員薪金，依照民國三年之規定，(二)各校所收學費，校長當與教員均沾，雜支亦須公開，至其他一切冗費，及有名無實之夜校等，一律停止，於加薪而外，又作進一步之要求，調停人頗有難色，各教員亦無和緩表示，一言以蔽之，待遇不平均，故有如此之現象耳，

省垣印花稅務處，委派蔣廷燮前來浦地，向各商號逐戶檢查帳簿，距漏貼者計有十餘家，沒收帳簿，達二十餘本，蔣委決意按章處罰，各店舖請求從寬計議，多被拒絕，警局與商會，均處兩難地位，倘操之過急，或不免激成意外之反響也，

浙東西議員之提案與宣言

浙議會二十八日下午二時，開第二十次大會，由議長沈鈞業主席，議員出席四十餘人，因抵補金附稅尙無調和辦法，訴訟問題，亦未解決，仍難正式開議，依照議事細則第六條之規定，宣告延會，一面由沈議長與張財政廳長協商調劑方法，並將鄭邁等辭職書一律退還，明後日或可回復程序，照常開會云，

浙西議員潘澄鑑等提出議案云，吾浙年來財政支絀，幾於入不敷出，以致偏頗惡稅，不能豁除，庶政繁興，無從籌辦，若不籌新稅以資抵補，雖有善政審法，勢難實行，查東西各國對於民生消費奢侈等品，莫不課以重稅，寓禁於徵，法良意美，反觀吾國，於消費等品之稅，幷未加重，而於需要之物，反科以重疊之捐，實違反賦稅之原則，本議員鑒於斯弊，擬將偏頗重疊之稅，一律革除，以恤民艱，而將消費奢侈之品，加重稅率，以興要政，查捲烟一項，係屬消費奢侈之品，乃舶來自製者，行銷本省，年計銀九百餘萬元，所吸之戶，均係中上之家，科稅略重，不難負擔，若將是項捲菸行銷之數，課以値百抽三十分之稅，年可得二百七十餘萬之數，以二成爲建築全省道路之費，以一成充作免除抵補金附稅及興辦杭州大學經費之需，化無用爲有用，遠師友邦寓禁於征之意，是否有當，敬請公決，

浙東議員鄭邁等六十三人發布宣言云， 本會此次臨時會，以浙省抵補金十二年度，仍照舊帶徵省地方稅案，互相爭執，致議事停頓，預算擱淺，同人等對我父老深抱歉忱，用將此案經過情形，及委曲求全之苦心，爲我父老陳之，查抵補金爲前代漕南之變相，光復時，當軸諸公，以漕南病民，曾經革免，旋以國家地方財費支絀，漕糧一石，改徵抵補金五元，附加省稅一元，嗣後以民困日深，抵補金逐漸減至三元，而附加稅減至八角，至去年本會臨時會議決預算時，仍定爲每石帶徵八角，僅本年度內帶徵相當收入，以便及時裁撤在案，此次臨時會開會， 省署復以抵補金附加稅照舊帶收八角案交議，同人等審查本年度預算案，既未籌有相當收入，若驟將此項附加稅裁撤，則省地方稅歲費出入不能相抵，本年度預算即不能成立，兩害相權，則取其輕，於是主張暫照十一年度辦法帶徵， 此固同人等萬不獲已之苦衷，絕無絲毫黨派區域之見存於其間者也，乃少數人不加諒解，指爲破壞法案，竭重浙西人負擔，孰知我浙一家，原無區域之分，同舟共濟，敢存人我之見，況此欵原爲充警備隊經費，際茲兵燹頻仍，盜賊蠭起，警備隊於事實上萬難裁撤，則在相當收入未籌集之先，抵補金附稅，又何能刪減，或曰駐紮浙西之第一區警備隊，業已裁撤，自不能使浙西人負擔此項經費，然如杭縣之三倉經費也，錢江義渡經費也，環湖馬路經費也， 西湖工程局經費也，何一不取之省稅， 未聞浙東人有持異議者，本會係浙江省議會議員，係代表全省人民，自應通盤籌劃，又何能執區域私見，而置全省政務於不顧乎，或曰，此係事實問題，本會去年預算案內議決，僅十一年度帶徵，十二年度自應裁撤，是又不然，夫預算案僅限於一會計年度，斷無拘束次年度之效力，稍有法律知識者，類能言之，況去年預算議決案，固明明以籌得相當收入爲裁撤抵補金附稅之前提，試問今日已籌有相當收入否乎，若謂此項課稅，有背經濟原則，亦當先圖根本改革，求國稅之平均，今乃不此之圖，多見其舍本而逐末也，況如寗波溫州紹興之洋廣貨捐，均係三重課稅，此外如寗波之閩糖捐，鹽船捐等等，均限於一隅，可知浙東人負擔苛稅，實較浙西人爲尤甚，然亦以省庫匱乏，不能不忍一時苦痛，以圖政務之進行，事實昭彰，無待贅述，乃有少數同人，不顧事實，持一偏之論，擾亂議場秩序，使同人不能行使職務，十二年度預算，因而擱淺，同人等酷愛和平，補救乏術，實屬無辭以對父老，深恐傳聞失實，謹掬悃忱，伏希察察，

杭州快信

●省署據附廓呈報、海寧等二十八縣，被水被風，歉收田地，共一萬一千三百七十八頃三十五畝八分七釐三毫八絲九忽，共應緩地丁漕課一十一萬八千六百五十二兩一錢二分九釐， 抵補金原米五萬五千九十四石四斗九升八合，

●督辦處今日開會，商學各界領袖，被邀列席，軍民兩長，報告近日檢查外貨，雖足激愛國運動，惟於治安秩序及商家經濟，亦應兼顧，公決由各團體代表， 定明日下午二時，在同善堂會議辦法，

●杭州學生聯合會，搜獲日貨甚多， 於今日開評議會，籌商進行辦法，并須與各團體協商處分問題，

●財政廳募省債，擬中國銀行一百萬元，省垣各銀行錢莊五十萬元，甬江各業行錢莊二十萬元，上海及本省各屬三十萬元，

●工業校長許炳堃，今日由歐州回杭，學界團體已定期開歡迎會，

南京快信

●齊韓兩長以駐寗商會組織救護隊，由代表馮少山帶同孫籌成暨救護員等，過寗前往棗莊，特派員在下關浦口兩車站、招待照料一切，

校者救雜 [illegible] 乃婦科强身種子必需之要藥每盒一元半料二元每料四元外埠郵寄 [illegible] 近婦女界聯袂詣購誠藥非常應效有患於斯萬勿輕視認明

●齊督得諜報，老洋人在保安山開匪首會議，刻擬竄預防興患方略，密飭徐海淮揚三鎭守使遵照辦理，

●財政部特派陳同壽程倚德調査蘇省商辦各銀行之營業，及應年之金庫，昨日到寗，

●自美政府有允從中國賠案內撥一千萬元，作導淮經費之議，一般無聊政客，擊擬利用外人，攬辦此項交易，寗垣聞有人藉名請願，電京查詢有無其事，

●齊韓兩長電國務院，張孝若定下月二十日放洋，調査各國實業，請電駐各國使領妥爲照料，院復，已交外部照辦，

●津浦車南段護路隊，蘇皖兩省正在會議抽編，

●蘇籍留美學生成恩緒保君建陶慰孫等，畢業回國，所需川資，旅費，省令財廳速撥美金一千五百六十元，

●印鑄局長趙翰給，昨辭齊督過江北上，

地方新聞

蘇州

▲西永倉鎭連出鉅竊案 訪聞 蘇南北猺市鄉、西永倉鎭地方，近來迭出竊案，雖均報告警所，奈該警所對於此項竊案，至今未破獲一案，茲悉該鎭後橋西境，王阿增王春生等兩家，前日(二十五日)又被竊賊，竊去計重四兩七錢之赤金鍊條兩條，尙有赤金戒指七隻，赤金押髮兩支，赤金鎖片二片，衣服十餘件，估値損失，有七八百金之鉅，聞該兩事主，日昨又報請警所勸緝矣，

▲闢門籌備處定期給價地價 蘇州市公所，組設闢門籌備處已久，日前雖將兩門地點，勘明立標，惟至今尙未動工開闢，茲悉該籌備處，以路舵橋一帶，面積甚長，其間有主民產不少，因此按照公家收用土地法，酌量土地時値，分等給價，上等每畝給價百元，中下等依次遞減二十元，昨已函請吳縣公署，須發布告，曉諭各界，凡享有該處產權者，統限於一個月內，將契據送處驗明，聽候給價，惟逾限即須認爲放棄產權，

▲電話局接線生反對改女生 蘇城電話局接線生，昨因局長有改派女生接線，遂具書泣告求援，並表示即日罷工，茲蠶木局長及沈總管，恐受影響，已允電部取消，惟各該接線生，宜奮力振作，毋再蹈以前傲慢爲用戶，或故意不接之故態，

松江

▲勸學所預算審査會 勸學所於五月廿七日下午、續開十二年度預算審査會，出席者七人，由張彬士主席，(一)縣敎育費總預算審査案，第二項畝捐，及三項契附稅，既指定爲辦理義務教育之用，除照縣教育會議決案，劃出六千元，作爲師範講習所經費外，餘應由勸學所另款存儲，不必列入縣預算，此外收支各欵，照案通過，(二)縣敎育局預算案，査本縣全縣敎育經費支絀，應從節省入手，十二年度預算，暫列二千五百元，除向有之勸學所經費一千四百元，仍由縣與市鄉各半分擔外，其增出之一千一百元，悉由縣費開支，(三)亭林市預算案，亭林市第一第八校，以一千元列册，所減之二百元，應歸入預備費，(四)金山衛鄉預算案，金山衛鄉各項增加收數，既由鄉學董聲明確實可靠，開明女校預算，應准照列，惟該項增出之數，未經收到以前，仍照上屆預算發給，其餘各校照案通過，(五)張澤葉榭鄉預算案，張澤附稅減少一百十九元，葉榭附稅減少一百十九元，均由縣費照數補充，其餘照案通過，(六)漕涇鄉預算案，漕涇鄉附稅減少一百五十七元，由縣費照數補充，餘照案通過，(七)柘林鄉預算案，柘林鄉附稅略有增加，縣補助應減列爲二百五十元，餘照案通過，(八)山陽鄉預算案，山陽鄉經費，向係支絀，並因紙稅減收，支配不無困難，縣教育費補助一項，應准加列一百元，由學董學委通盤支配，第一校高級部既另編一級，初級部應以三教室編制，(九)復議第二女高預算案，本屆預算，除校長俸增列六十元外，其餘各項，事實既無變更，經費支配，自應照舊，原預算發還，重行編制，議畢，接開甲師講習所第七次董事會，議決(一)追繳退學生封讓生周學卿學膳費，(2)與教員提議注重國文案，決請教務會議，籌商促進方法，

鎭江

▲大雨損害二麥 徒邑今庚二麥發育頗旺，穗籽肥茂，確爲數年來未有之佳象，距意連日大雨如注，山洪怒發，迄二十七日下午猶未放晴，四鄉麥田均遭水淹，難以宣洩，麥籽已浸潤出芽，收成必大爲減色，農民莫不憂形於色，

▲廳委視察學校 蘇省敎育廳，委任申延秋劉紹臣兩員，由寗到鎭，視察各校，現已竣事，昨日又在縣教育會演講國語 俾各校注意練習，旋於晚間乘車往丹陽視察云，

揚州

▲局委丈量塘河 江北運河工程總局，以各方面對於串塲河，異常注重，現訂穩建辦法，特派技師前往測量，以憑核辦，藉定進行辦法，

▲汽車正式營業 江北長途汽車公司，瓜揚線雖早竣工，然種種設備，尙未能週，以致僅售游行券，藉便行旅，刻以漸告完竣，又添新車來揚，擬定六月一日起，正式營業，以利交通，

▲淮免灶民舊欠 兩淮丁運使乃揚，因灶民困苦，迭遭水旱之災，對於蕩地折價，無力應征，爰特呈請鹽務署，按照地方丁漕成案，豁免元二三年積欠，以紓灶困，即經財部鹽署，轉呈總統監核，刻奉指令，准予豁免，飭由四年起，督飭催征，以顧國帑，業經運使布告張貼週知矣，

泰興

▲誤認搶親爲匪 泰興崇義市沈某，憑媒與刁家舖孫姓聯姻，孫女年已及笄，沈家曾一再邀媒說合迎娶，因索粧奩，迄未定局，上月杪沈某竟邀集打手廿餘人，擁門搶親，彼時正交二鼓，左右鄰人誤認盜匪，當飛報選善鄉警所，陸巡官聞訊，督帶領長警，將孫宅前後圍住，並放排槍一响，搶親者始派人說明原委，抱頭鼠竄而去，

▲竊賊畏罪自盡 口岸大觀園浴堂，於本月初十夜更深人散之際，有妙手兒乘隙混入，正在竊物之際，被堂倌覺察，當即捉獲，正擬解送警所訊辦，詎該賊以碗磁將項頸割開，鮮血淋漓，不省人事，刻已一息奄奄，未識有性命之虞否，

嘉興

▲救火會定期改選 嘉興南區五龍坊救火會、各部職員，一年任滿，照章應行改選，茲定六月四日下午一時、借曹王廟大殿，開常年大會，選舉正副會長暨稽察龍務會計三股職員，頃已通告國區市民，准期蒞會選舉，以策進行，

▲各繭行停秤消息 嘉邑四鄉各繭行， 於夏曆四月初四日，一律開秤，收買鮮繭，調查本年各廠收數，均在千擔以上，繭價每斤在九角左右，聞定今日(二十八)一律停秤，俟夏蠶上塲，再行開秤收買夏繭，

▲自治員聯席會議 嘉興縣區自治員蔣世澄等，爲辦理戶口登記事宜，暨抵補金附捐問題，亟待討論，爰定三十一日下午，借本城衛生會所，開聯席會議，磋商進行，已函知各委員屆時發表意見，俾資採擇，

甯波

▲效實校改行新學制 甯波私立效實中學，爲甬上士紳所組織，開辦于民國元年，編制完善，成績優美，迭經教廳傳獎，爲當地官私中校之冠，近以各方求學者衆，限於定額，致多擯隔，現該校籌集鉅欵，添建三層校舍七幢，得添招學生百人，早經勤工、限暑假期內落成、以便下學期擴充學額，改行新學制，並將校西城牆拆去一段，在城外臨河另闢廣大操場，購置器械，以備學生課外運動云，

上海香港 錦雲藥房

湖州

▲長杭輪添開泗安班 湖州至泗安向有航輪，去歲水漲時來往不便，因是停駛，水退之後，審核是班有虧無盈，未即遵開，現値絲繭登場，復由長杭輪局備船行駛，於四月十二日起，早晨八點開班，當日即可來回，

▲吳興分庭淸理積案 吳興縣兼司法時，未決案件八十餘件，移交分庭後，尙未結束，現下鄉間蠶事已竣，監督檢察官秦聯元，商同監督推事沈銓，擬一例清釐，飭知書記科備就傳拘等票，飭承吏法警，分別執行，限二旬淸結，若能依限淸結，未始非地方福也，

時評

非要需

徑若

凡物需之則爲要。不需之則不爲要。需要亦何常之有。然必合乎多數人之心理。始得謂之需要。否則彼之所謂要需。恐非國人之所謂要需也。

教育爲國家根本大計。政府由江海關建築費項下挪借一百二十萬以爲維持。要需而此欵獨付缺如。宜乎教育界聞之羣起詰問。有此事實無異政府視教育費爲非要需也。夫今政府之所謂要需。固自有在。其列入議會經費駐外使費。猶屬表面文章。尙不得謂之心理上要需。

其心理上要需。非最高問題。卽攫之以貢獻軍閥。否則厚殖以爲子孫計耳。無如羅掘之俱窮。借貸之乏術。致歷來財政。當局皆因此而顚躓以去。則其所謂要需者。亦適成爲非要需而已矣。

美大綢緞公司 廉價
上海四馬路
本公司爲便利外埠起見特編各貨(價目)洋貨 嘿嘰 內附優待券 請君如蒙函索立即寄奉
241

上海三洋涇橋
元泰 呢絨綢緞洋貨 大減價
展期至五月十五日止
電話中央二四五八

鄭廣福堂衍製
新發明狐臭散
(最靈驗最神速)

專治腋下狐臭爲試泰靈功效神速誠不愧爲狐臭藥中之王故凡患腋臭者必不可缺之藥品
中國總經理 上海三馬路河南路廿號 永泰棧
雙料每瓶六角每打六元
單料每瓶三角每打三元發行

中華匯業銀行廣告

萬國九洲耳鼻……

永安 天韻樓 花園

本樓的影戲○饒都為說海上奪遺產○第一○一刀仇的情節○丁一刀仇的情節也離奇好看○婆離奇○醒要好看○近日新到映演的怪偵探○他的情節較前○希奇的離奇○發好的看○俗語說得好○叫做越吃越滋味○越看越有趣○並且本樓地位寬敞○花園雅潔○佈置高尚○遊客歡喜○來遊納得對於「衛生」「人格」○兩者兼有○本樓○可請來一遊○包你與○滿意○

上海大戲院

今天第一次七點一刻起 第二次九點一刻起

最新愛情滑稽片 五大本 "DON'T GET PERSONAL" 男女有別

大部驚險偵探長片 第十一集第十二集 四大本 神女奇緣

○祇演禮拜一二兩夜○ 禮拜三更換新片

價目 日戲：包廂二元 樓上一元 四角 樓下……

夜戲：包廂二元 正廳六角 樓上……

共和影戲院

△星期二▽ 第一集第二集 魔窟 五本

△星期三▽ 第一集第二集 無敵英雄 四本 趣劇 四本

第一集第二集 無敵英雄 四本

注意：無敵英雄全部十五集三十本又本院逢星期二換片日映演現仍名偵探長片

價目：特別包廂每位半元 普通包廂每位三角 月樓每位二角 正廳一角半 ……

虹口日大影戲園

乍浦路一號 陽歷五月廿三、廿九、卅一日 陰歷四月十九、二十、二十一日

請看滑稽大王傑作 卓別麟 好片

(一)救火隊鬧趣 (二)跑冰場 中飛將 (三)俠義夫六大本 貧

價目：頭等三角 二等二角 三等一角

卡德路影戲園

在新閘路角轉便是

陽歷五月廿三、廿九、卅一日 陰歷四月十八、十九、二十、二十一日 即禮拜一起演

(一)各國新聞 尚武唯一特色好片 (二)水裏俠客 七大本 電定納傑作

價目：頭等兩角 二等一角

恩派亞大戲園

霞飛路 陽歷五月廿三、廿九、卅一日 陰歷四月十八、十九、二十、二十一日 即禮拜一起演

大部神勇偵探長片 陸地飛行俠 第九十集 四大本

社會愛情好片 蘇俠史 五大本 滑稽好片 二大本

價目：包廂一元 月樓六角 頭等四角 二等二角

萬國大戲院 虹口 西華德路

准於陽歷五月廿八號即禮拜一起演至……

臨城大劫案 五大本

奇俠

價目：頭等二角 二等一角

中國大戲院

上海唯一之中國大戲院 四卡首爾路子東洲路口

禮拜一二即四月十三十四日戲目

△今天夜戲▽ 七時起九時後映至十一時止

一刀仇 十三集十四集 四大本

荒山俠客 三集四集 四大本

滑稽笑片 二大本

禮拜三五六日換演日戲

△交換券通用▽

新愛倫影戲園

在鴨綠路界路 北四川路中市

○今天夜戲○

冒險打武偵探長片 遺產毒 三四五集 六大本

笑片 大聲疾呼 二大本

上海從來未演過 滑稽圖畫 一大本

△禮拜三日啟▽

著名武俠偵探長片 獅聲怪影 第三四集 四大本

最新笑片 四大本

價目

法國大影戲院

今天夜戲開演十八大本

驚世黑籍冤魂 四大本

五彩影片 中國君民 二大本

中國滑稽 活無常 二大本

武術 復仇女 第一二集 四大本

今天日戲提早二點半開演

驚世黑籍冤魂 四大本

五彩影片 君民 二大本

最新笑片 四大本

笑盞片 一本 義片 一本

小兒救命丹

[illegible]

京都天……

上海太古火險公司

上海中國內地經理 屋機器與貨物等均可承保各式房屋及各埠通商於有名城鎮

頸項結核瘰癧

上海縣知事沈告示

立消瘰癧丸

[illegible]

陳朗光

介紹人 柏楮文謝蔚高彰祖 ……

陳朗光君在滬…… 永仁醫局 六馬路……

彙司公司

英國製造 新到男式 草帽 籐帽

彙司公司白

南京路江西路轉角

春華舞臺

春華舞臺四月十四夜戲 (價目)(注意)

特煩全班文武藝員准演續編二本

日月雌雄盃

潘 葛 梅妃 門 智

亦舞臺

亦舞臺四月十四夜戲 (價目注意)

王少南 陽關 高秋顰 麻姑獻壽

客串 張月亭 新玉堂春

張德俊 楊瑞亭 麻子 張國斌 張月亭 劉振廷

頭本麥城昇天

法租界共舞臺

法租界共舞臺男女合演四月十四夜戲

菊鴻雙 張許珠 券蘭鳳 小穆潤泉 謝琴仙 林水福 苗樹勛 小勝春 李孟七 桂芳 曹寶義 粉菊花 張文艷 李秀英 王克琴 林樹森 竹翠茹 陳彩霞 孟小帆 劉松亭 小禿扁 馬春甫 李寶龍 朱桂奎

看牛郎朱洪武出世

天蟾舞臺

天蟾舞臺四月十四夜戲 (價目)

新排新戲 初次啓演

全部梁武帝

各界請早 客票暫停

新舞臺

新舞臺四月十四夜戲 (價目)

倪金利 劉漢森 趙君甫 劉漢臣 鍾鳳林 邱治雲 趙文連 夏月潤 趙君玉 夏月珊 周鳳文 汪優游 夏月華 曹甫臣 許奎官 查天影 王九林 劉振廷

十一本濟公活佛

丹桂第一臺

丹桂第一臺四月十四夜戲大減價

新排幻術機關佈景初次新演

頭本呼延慶出世

七時登場 諸君早臨

大舞臺

大舞臺四月十四夜戲 [價目注意]

准演新排連臺宋朝歷史機關佈景幻術新戲

劉坤華 趙東昇 張榮奎 趙竹卿 唐秀蓮 張春海 李勝奎 孫慶堂 孫少芬 張桂芬 郭春華 金碧艷 毛韻珂 小達子 賈璧雲 趙如泉 姚俊卿 李瑞亭 陳月樓 陳嘉麟 殷春廷 于振虎 王佳楣 孫稚舟 沈韻秋 張竹軒 錢化佛

六本狸貓換太子

大世界乾坤大劇場

大世界乾坤大劇場四月十四日夜戲目

景玉峰 金菊花 僞文八義 武龍圖 林雙界 湘少牌 潘張關 雲泉汾河灣 王金玉 喜彩鳳 韓金奎 侯雲峰 張桂軒 張善市 陳雲霞 靈…

[十二本] 七劍十三俠

天蟾舞臺

天蟾舞臺四月十五夜初次起演新排著名大宋歷史好戲先行露佈

新排七本包公出世

狸貓換太子

新排好戲 初次起演

一 二 三 四 五 六 七 八 九 十 十一 十二 十三

[illegible]

天蟾舞臺

天蟾舞臺 今晚准演全部梁武帝

秦 龍 鳳 狸貓換太子

准十五夜初次起演

[illegible]

大舞臺

新排連臺宋朝歷史機關佈景文武新戲

六本狸貓換太子

四月十四夜初次新演

商情市價

●外國匯兌
▲五月念九日
▲滙豐上午九點半鐘掛牌行情列左
英國電匯 [illegible]
美國電匯 [illegible]
法國電匯 [illegible]
印度電匯 [illegible]
日本電匯 [illegible]
香港電匯 [illegible]
[illegible]

●京津漢匯兌
▲中國銀行匯兌價
北京即期 每百兩合申規元 [illegible]
天津即期 每百兩合申規元 [illegible]
漢口即期 每百兩合申規元 [illegible]

●金市
[illegible]

●銀洋錢市
▲上午
[illegible]
▲下午
[illegible]

●蘇州金錢市
[illegible]

●杭州金錢市
[illegible]

●外國股票
[illegible]

●銀樓
大同行十八家天字 [illegible]

●外幣市價
[illegible]

●上海麵粉交易所
▲上午市價
[illegible]

●滬南米市
▲昨日到船十六七號市上交易甚暢各貨市價平定今將各價列後
常河機粳 [illegible]
又 白元 [illegible]
蘇同機粳 [illegible]
北尺機粳 [illegible]
周莊機粳 [illegible]
松江 又 [illegible]
楓涇機粳 [illegible]
盛澤 又 [illegible]
南潯早稻 [illegible]
[illegible]

●滬北米市
▲昨日河下到船念二號交易平淡中各貨價與昨日相仿茲將市價列左
[illegible]

●蘇州米市
[illegible]

●雜糧市
[illegible]

●油荳餅市
[illegible]

●現貨麪粉
[illegible]

●花紗市價
五月念八日
▲華商紗廠聯合會報告
[illegible]

●本機粗布
[illegible]

●本機斜紋
[illegible]

●茶市
[illegible]

●煤油市
[illegible]

旅行指南

●火車時刻表
▲上行車 上海至浦口天津北京

北京至天津浦口上海

▲下行車

滬杭甬鐵路 ▲上行車 ▲下行車

[illegible]

船期

▲長江出口班
▲輪船出口日期
▲輪船進口報告 五月廿八號（十三日）

▲甯波出口班
▲直放天津班
▲安東出口班
▲牛莊大連班
▲烟台天津班
▲牛莊出口班
▲漢口出口班
▲大連塘沽班
▲香港小呂宋班
▲威海煙津班
▲青島出口班
▲崇海出口班
▲汕港粵出口班
▲定海石浦海門班
▲定海穿山班
▲通州揚州班

▲各國郵船出口班
▲美國舊金山班
▲美洲溫哥武班
▲西雅圖出口班
▲印度孟買班
▲英國倫敦班
▲意奧出口班
▲日本出口班
▲法國郵船班
▲德國出口班
▲波蘭特班
▲各國貨輪出口班

[illegible]

鬍鬚剃油膏

痧痢鬍鬚剃油膏一症最多少年若不早治雖無何等痛苦將來變成禿頂頗不雅觀本藥房秘製之油膏一擦無論新起久患黃水淋漓梅花堆雪諸藥無效者用此膏搽之當日見功 每盒售洋一元 不效還洋

總發行所 外埠函購 請向當地郵局兌買匯票封入掛號函內寄至下列地址寄費郵稅照價加一原班郵奉 上海南京路寶善街貞興里內（卯）一八〇號 正威藥房 780

京都天寶齋婦科種子仙丹 服後受胎極速 如不信者有法可試 素未生蛋之雞飼以此丹半月後蛋自生矣

婦科降生丹

每盒二元 每兩二元 郵局五角 函購須託郵局 [illegible]

舖設上海二馬路中市 京都天寶齋啟 92

真正儲蓄

每月儲洋十二元 至第十五年連利可得洋四千九百元 較之他種儲蓄滿十五年後而得洋二千元者不啻有天壤之別 欲知詳細章程者請函至上海寧波路九號上海商業儲蓄銀行可也 211

※本埠新聞※

津浦車大刼案二十三誌

▲意王電詢稷安素病狀　臨城大刼案自發生以來、迄已匝月、所有被匪架去之外人、尚未經中政府完全營救出險、當軸諸公、其顢頇之狀態、可謂已達極點、此事遂哄傳全球、無不驚稱怪劇、近聞意大利國王、得悉稷安素律師被擄、及在匪穴患病情形、頗爲注意、特發急電來申、向伊弟小稷安素詢問乃兄之病狀、及近況如何、有無出險之確期、即盼電覆、並由國王致電該國駐京公使、令向中政府提出嚴重質問、並詢其有無保護外僑之能力與責任、小稷安素奉電後、即將伊兄病勢已減、可無性命之虞、至何日出險一層、現下尚無把握等語、先行電覆國王云、

▲被擄華票無贖放之希望　昨有前往臨城圖贖華俘未成、憤而離巢來滬之某君、向予（訪員自稱）述及、所有被擄之華人、於二星期前、曾由匪首標定贖價、有欵到即釋、決不留難之宣言、迨予（某君自稱）接信備欵往贖時、適逢官匪會議決裂、軍隊二次圍山、愈逼愈近、各匪首口硬心慌、勢甚焦灼、致持欵贖票之事、無心接洽、予以進山不便、願任彼坐守待時、詎知官兵日益加多、且聞將有軍用飛機駛至、助兵進剿之消息、各匪首心更惴惴、置贖票之事於度外、予以所謀更無希望、正圖脫身、又慮孤身出山、苟途遇官兵而不分皂白者、必蹈危險、幸有外人下山、遂央伊携予同行、跋涉三十餘里、方得乘車回申云、

▲羅來特氏致字林報訪員函　字林報接五月廿六日棗莊電訊云、該報訪員接羅來特氏函告、謂在鮑威爾離開匪巢時期內、羅氏被推爲臨時外俘會議主席、羅氏就個人意見推測、謂嗣後關於各方面救手續、恐不能容納陷匪外俘之主張、並謂此種推測、似已經政府及外團方面所默認、不過事雖如此、於大體固無妨礙、又謂近日所得消息雖多、然皆無切實解決之辦法、鮑氏並望該報訪員、對於營救手續上、有所建議、又云鮑威爾于今日（廿六日）下午六點十五分重抵匪巢、稷安素仍病、匪黨欲移禁稷氏於山巔、各外俘力爭不可、其謀始寢、現稷氏仍居寺中（按即鳳凰寺）云、

▲各國聯軍在津候令出發　大晚報接五月廿八日北京電訊云、棗莊會議仍在進行、似無顯效、美政府已予美使休門特權、對於營救外俘、任何舉動、准許便宜行事、外團方面、仍未表明究用何種策略以進行之、現信各使於今日會議後、當可定斷、天津各國聯軍、仍待奉令即時出發之原狀云、

▲鄭南站又爲匪覬覦　大晚報接北京廿七日電訊云、星期六日（即二十六日）有匪一大隊、由匪首曹益齋（譯音）統率、串結第十三師直軍之一部份兵士、陰謀拆斷京漢路鄭州以南遇陰站相近之軌道、幸爲靳雲鶚所部第十四師所發覺、立即派兵往剿、當即擊散、該路間斷三小時、始照常通車云、

▲夏翻譯電赴棗莊　仁記路稷安素律師公館翻譯夏小谷、自日前由臨城回滬後、會將經過情形、與營救稷氏辦法、報告該公館中外同人後、當經該公館同人籌議、以急救稷氏出險爲第一要義、故決定仍由夏小谷翻譯前赴臨城、相機辦理、聞夏氏已定今日（廿九號）午車赴寗、轉津浦車前往棗莊、並聞此次前往、携有稷氏友人書信數封云、

應付臨城刼案之各團體

▲救國十八團致各公團函　中華救國十八團聯合會、昨致本埠各公團函云、敬啓者、昨晚各團體聯席會議、認臨城案、無論是勦是撫、必將引起國際軍大交涉、爰議決發起國民大會、對於各友邦將來提出條件、凡有關於國體主權、應預有一種表示、定於今晚八時、繼開聯席會議、素仰貴會熱心國事、幸希派代表准時出席爲荷、

▲被難家族函總商會求援　總商會所設臨城被難家族接洽處、昨日接到被難家族謝周氏來函、懇賜援救、該會當以此函、轉寄臨城代表馮少山、以便設法、原函云、敬懇者、謝三寶在京充役、因事回蘇、事畢、即於五月五日回京、行到臨城、被匪架去、迄今未見釋回、懇乞貴會大力設法救出、則感受仁德於無極矣、氏同小女日夜焦思、寢食不安、惟望諸公仁慈熱心援救、無任企盼、（住北京馬市蘇線胡同三十四號）

▲壬戌社請速辦臨城案　本埠壬戌友誼社、昨致北京快郵代電云、北京大總統國務院交通部均鑒、臨城刼案消息傳來、交涉決裂、且聞美國軍隊、自由行動、形勢嚴重、而英國方面、亦將效尤、主和主勦、望迅斷速辦、免引外交危險云、

▲香亞公司助救濟品　總商會昨接香亞公司函云、溯自津浦路刦車案發生、中外人士之被難入山者、困苦備嘗、貴會體念奇削、疊經派員前往臨棗調查救護、凡屬商民、靡不感戴、玆敝公司特捐助如意油二百瓶、送請貴會提往被難人士採用、聊盡棉薄云、

▲總商會接當地官商之函電　本埠總商會及紅十字會救護隊出發時、曾致電當地軍民長官、妥爲照料、玆已陸續接到覆電、玆照錄於下、（一）田中玉電云、上海總商會鑒、來電誦悉、已電棗莊鄭師務何鎮守使、妥爲接洽矣、特覆、田中玉宥、（二）熊炳琦電云、上海總商會鑒、來電誦悉、即轉棗莊妥爲保護、並預備接洽矣、熊炳琦宥、（三）中興公司致紅十字會函、得之先生偉鑒、昨奉電示、敬悉貴隊蒞止、當即電復、諒已賜察、玆又接到惠書、展誦之餘、彌稔惻隱爲懷、德功遠著、深爲欣仰、貴會醫隊惠臨、自應竭盡地主、但敝礦稍能容膝之地、悉被來賓之司令部、及南北互公代表諸公居住、是以奉電之後、即行商諸津浦車務處周處長、備頭二等空車一輛、以待到時屆居車內、此次被擄諸人、誠恐之際、又值天氣漸熱、困苦自難言狀、疾病在所不免、貴會心存慈善、使醫隊携帶藥餌來棗、以便入山診治、被難之人、同深感腐、弟凡能効力之處、無不竭盡棉薄云、

閩局變動之滬聞

▲王永泉辭職

昨日旅滬閩人得福州某要人二十七日來電云、馬（二十五）日政府命令建安護軍使泉永鎮守使均裁撤任命王永泉爲興泉永護軍使、周蔭人爲閩北鎮守使、王電辭本兼各職、其部下甚憤、閩局恐將生變云、

孫中山查辦張秋白

國民黨交際部部長張秋白、聲名惡劣、不理衆口、自經上海各工團聯名呈請孫中山撤銷其部長職務後、該黨內部、咸知張氏平日作事、頗多欺罔、頃由廣州孫中山處將原呈批交上海總部查辦、聞張氏部長一職、業已撤動、繼其任者、或爲張繼云、

張繼由奉旋滬

民黨鉅子張繼、前偕汪兆銘因事赴奉、事畢後、張氏已於前日先行返滬、惟近日因父故世、暫不見客、

賴稅司參觀塘工局路政紀

▲官紳到者二十餘人

▲夏秘書詳述經過情形

浦東塘工善後局、昨請江海關稅務司參觀路政、並宴請官紳各界名流、到者爲正稅務司賴發洛、關監督姚煜、浚浦局洋工程師葛利恩、上海縣知事沈寶昌、交涉公署楊筱堂陳震東、滬南工巡捐局長莫子經、及王一亭汪漢溪張丹榮毛子堅趙芹波葉惠鈞李鴻茂祥等二十餘人、先由該局董朱福田、偕同洋文秘書夏曉雲等、招待賴稅務司等入局、款以茶點、旋導往參觀、自東溝至縣塘新築之馬路、由夏秘書將該馬路前後經過事實、詳告賴稅務司、賴稅司對於朱董之謀畫便利浦人、頗爲贊服、旋以另有要公、先即興辭而歸、其他各官紳、在局午膳畢、當即攝影而散、

紅會救護粵戰之電告

▲沙河一帶有戰事

紅十字會總辦事處、昨接廣東分會來電云、現廣州附近、發生戰事、本會天職所在、亟須救護、連日均派隊前往沙河白雲山一帶救治軍民多名、另隊掩埋戰地遺骸、仍日編醫隊三隊出發、雙方拯救、謹奉聞、另函詳述、

對日外交進行種種

▲粵僑商業聯合會　粵僑商業聯合會、昨開常會、以接上海總商會函、略稱因對日經濟絕交事、邀集各業各幫十餘團體領袖、開會討論辦法、決定所有五月九日以前已定而未到、及已到而未出之貨、共有若干、應由各業於兩星期內從速查明、彙報本會、再行定期開會、公決處置辦法、此舉係爲保全商家成本、杜絕將來糾葛起見、務祈迅就本業核實查報等語、經即公決錄函轉致本幫各業、查明報會、俾得彙轉總商會、事關提倡國貨、維持商本、務請迅賜查照見覆爲盼云、

▲對日市民大會　對日外交市民大會執行委員會、昨致各職員通告文云、玆訂於五月三十日（星期三）下午七時、召集全體委員、特開緊急會議、討論調查日貨進行方法、屆時務盼出席云云、

交涉使設法安置白俄難民

白俄難民自於上年冬由朝鮮釜山來滬散居各處、均擬謀生、供過於求、已有人滿之患、距繼續來滬避難者、仍不乏人、以致俄僑事務局辦理造册安置等事、異常忙碌、最近江蘇特派交涉公署、致函滬海道尹、淞滬警察廳、略以滬埠俄僑日衆、辦理遣送、殊多窒礙、現仍由俄僑事務局會同本署設法安置、函祈查照、

取締免費乘車之新規定

據路局消息、交部近因各省軍政機關人員、每每不遵照鐵路章程、任意强拉車輛、或開行專車、或强於普通客車後挂車自由行動、影響路局非輕、特將三年五月公布之軍用乘車條例、及六年三月公布之國有鐵路乘車免價條例、重咨京內外各官署、請煩查照、俟後勿再强佔車輛、擅開專車、以維路政、玆並將該項乘車條例、摘錄於左、

（一）國有鐵路乘車免價條例、第一條、凡屬因公乘車、應行免收車價時、除別有規定外、悉依本條例辦理、第二條、大總統副總統公出時、由交通部、令行路局特開專車乘坐概不收費、第三條、國務總理、各部總長各院長、參衆兩院議長、各省督軍省長、特別行政區域都統、及駐外公使、因公乘車、須咨行交通部令路局挂車一輛、仍應照章購票、第四條、各國駐京公使、到任或卸任時、得由外交部咨行交通部令路局挂車一輛、祇收票價不收車租及票價、但其隨員僕人以十人爲限、逾額者收車租、除前項規定外、如往來各路時、得預留包房一間、第五條、如有特別事故、爲本條例所未規定者、由主管官署咨行交通部核辦、第六條、本條例公布後、從前之限制乘車及減輸免價減價條例、即行廢止、

（二）軍用乘車條例第九條、凡遇運送大部軍隊、或大宗軍火、及大宗軍物、須附挂車輛、或須開行專車者、須持用乙種執照、各車站必須奉有交通部之命令、始能備車照運、其大宗軍火、或大宗軍物、尤須查驗執照、是否與陸軍部、或各省督軍印發之護照相符云、

對於絲繭女工呼籲之省令

▲實行工作九小時之規定

▲飭令絲繭公所遵照辦理

淞滬警察廳暨上海縣公署、昨奉江蘇韓省長訓令內開、據滬上絲繭女工閔代表與張氏等呈稱、上年因江浙皖絲繭總公所規定上海各絲廠工作鐘點過多、並設虐同志過甚、曾經迭請省長救濟、嗣於本年三月上旬、蒙訓示根據實業廳核議該總公所呈擬保商惠工章程、規定每日工作九點鐘、並不准廠內司事以後再有虐待情事、飭行淞滬警察廳、暨上海寶山兩縣知事轉飭各絲廠遵行各在案、現距令飭時期、已三閱月、該總公所對於各廠鐘點、皆仍舊制未減、晦届夏暑炎天、無論鐘點每日十七小時、或十四小時、試問工人精力如何能夠、每一廠人數、以千百計、終日簇擁一處、絕少新鮮空氣、又値炎氛逼人、炭火交灼、難保不發生瘟疫之傳染、且並無星期日可備休息、簡直視工人等諸畜類、華會議決每日工作時間、最多不得過八小時、世界各國、信守不移、我省長核定爲九小時、已屬厚待廠商、在我工人本可稍持異議、惟省長命令既出、威信攸關、不得不勉爲曲從、乃總公所沈鏞等不量反故意遷延、究屬何意、居心如斯、而曰保商惠工、在工人方面、當然難以受惠、即該商亦徒自欺欺人耳、代表等俱屬赤貧、瞻仰前途、不禁悲從中來、伏乞省長電飭作主、依章頒發工作時間、並禁虐待之示諭、以備勒石永垂久遠、遵守不渝等情、據此、查此項章程、前據實業廳核議修正呈復到署、當經令行該廳長等、轉飭遵辦在案、玆據呈稱、絲繭總公所延不將此項保商惠工章程、遵照施行、殊屬非是、除批示外、合行令仰迅速遵照修正章程規定各案、明白布告、發給各該絲廠實貼、以期實行、並轉飭該公所遵照辦理勿延、

六釐公債定期付息

▲於六月一日起由中交兩行照付

整理公債六釐債票、定於本年六月一日開始付息、所有付息辦法、仍照歷屆成案辦理、本埠中交兩銀行、昨接北京財政部暨內國公債局會銜通告、准於六月一日由該兩行開始付息、並一律付給現洋云、

屠宰稅改爲散收

▲財廳特派委員來滬徵收

本埠南北市各豬行等所繳屠宰稅一項、向由商人榮銀和承包、玆屆期滿、該認商應繳之欵、延不掃解、曾經上海縣沈知事呈報財政廳核示在案、玆悉財政廳長嚴家熾以屠宰稅爲省庫正當收入、未便稍有蒂欠、該認商榮銀和既已期滿、自應改爲散收、除特派委員金元調來滬設所徵收外、昨已令行沈知事知照、一俟該委員到時、仰即協助辦理以利進行云、

路局呈交部電補錄

▲爲滬杭車脫鈎事

滬寗路局長任傳榜敬日致交通部一電、內開、據杭甬駐杭巡官與永魁梗電呈報本月二十二日九號車有裝貨箱車平車等四輛在王店嘉興兩站間脫鈎、當時未經覺察、迨十一號車開至、因天黑雨大、不及窺見、致與相撞出軌、共損機車三等車行李車貨車各一輛、軌道無損、現在十二號車、尚阻嘉興站、大約今日上午十時前、可以照常通車等語、事關行車事變、除飭車務處查明詳細情形再行呈報外、謹先電聞、

國貨會再請豁免甯茶稅釐

▲呈農商部電

中華國貨維持會、昨再呈農商部請准免甯茶公司應繳皖省之五成稅釐、電云、農商部鈞鑒、本年四月八日、敝會齊代電、代上海甯茶振植公司懇免皖省內地稅釐等情、嗣於四月二十一日奉到鈞部第五八七號批開、呈悉、查此案前據上海總商會電呈到部、業經據情咨請財政部査核辦理矣、仰即知照、此批等因、奉此、節經轉致該公司查照、玆復據該公司經理陳兆燾函稱、敝公司購山加工新法栽茶機器製茶、完全運銷外洋、並非行銷內地、前時資本拆閱盡淨、繼以負債、堅毅進行、百撓不變、曾經官廳派委視察、有目共覩、敝公司丁此困苦卓絕之時、即請求大部援資輔助、亦不爲過、乃區區皖省內地稅釐之請求豁免、一再靳而不與、殊足寒心、玆特再懇貴會續呈大部、瀝述困苦情形、懇求准予豁免行經皖省內地箱茶茶末稅釐、以資維持等因、據此、查我國茶業之日見衰落、雖由業茶者固守成規、不事改良所致、而官廳之漠視無助、惟事征抽、亦與有過也、該公司抱改良華茶之志、購山栽樹、慘淡經營、日事研究、精進不已、製之茶、均係運銷外洋、與洋茶競爭於世界市場之上、其所需耗費負債、亦所不惜、其堅苦卓絕、良足稱焉、苟在上者提倡輔助、匡其不逮、減輕成本、因利乘便、則華茶漸振、銷遍全球、諒非所難、且該公司年繳皖省內地稅釐、約計五百兩、並不鉅大、我大部何忍靳此一舉手之勞、不與豁免、而致該公司一再呼籲、功虧一簣乎、敝會爲茶業前途計、公司現狀計、特再電懇鈞部、請求咨行財政部准予豁免該公司箱茶茶末、行經皖省內地應繳之五成稅釐、俾該公司一意經營、改良精進、得與洋茶競勝於海外、不特該公司之幸、抑亦我國家之光榮（下略）

上寶電車公司籌備近訊

▲實行登報招股

上寶電車公司自呈奉交通部江蘇省長暨松滬護軍使等批准立案後、即行積極籌備、現已實行登報招股、其營業計畫、先就閘北區域舖軌通車、然後推廣至江灣與淞之藴藻浜、及真茹南翔等處、而閘北各商民、以閘北市近年來商務之繁盛、幾有一日千里之勢、久感交通之不便、紛函該公司、請求早日通車、並願認繳股欵、以資營利、故該公司額定股本一百五十萬元、除由發起人認繳半數外、其餘均歸公募、每股一百元、先收四分之一、計廿五元、並將籌備處遷至二馬路東段十八號洋房辦公、指定交通、金城、上海商業儲蓄、上寶農工等四銀行、代收股欵、一俟第一期股額招齊、即行着手舖設軌道、至電車車底、已向外洋訂造、通車之期當亦不遠云、

中法專校學潮近聞

▲出校生致各公團函

▲第三次宣言情形

中法國立通惠工商專門學校第二次出校學生團、昨日致各公團函云、逕啓者前學生二次被迫出校、所發宣言、因事出倉卒、多未完備、玆特再行詳述、俾知眞情、務祈察照見覆爲荷云云、又聞該學生發出第三次宣言情形如下、（一）經過情形、（二）事件之痛苦、（三）前途之危險、（四）最後決心、

莆田義興會猖獗之滬聞

▲會衆已有七千餘名

昨有閩商來滬、據云莆田縣境、自去年秋間發生義興會、會首爲林允恭、至今時僅半載、已聚集會衆七千餘名、其號召方法、約有三種、（一）有身家者、入會而後、可以保其家產、（二）有職業者、入會而後、可免被人欺侮、（三）游民無告者、入會後可得會中設法供給衣食、入會手續、極爲簡單、得一人介紹、費十二角、殺雞一隻、插血爲盟後、將雞肉並沽酒以餉介紹者、而介紹者遂數以符號、授以證據、並諭自由備械、能得最新軍械者、將來有事時可任爲隊長、或排長、次者爲目兵、再次者爲會兵、同鄉村有事、但訴告義興會、隨請隨到、會兵身穿藍色制服、背荷洋槍、到處索餉得錢、不問曲直、但問被告願否入會、被告若答願入會、即勸告息訟、辦理入會手續、否則勒索鉅欵、不遂、即將人擄去、待欵到釋放、莆田村莊良民、不堪其擾、有人將秘密紋錄爲民重云云、

暨南學校創設同學會

▲已通過會章

國立暨南學校、創辦於前清光緒末年、計畢業或轉學離校同學已達千人、均爲南洋各屬華僑子弟、現今散布於南洋各埠、從事工商教育、而在上海辦事或求學之同學、亦不乏人、現任校長趙厚生以該校爲華僑子弟求學之唯一機關、且對於國家文化有絕大之關係、特於寶山縣界之真茹地方、購地數百畝爲校址、建築大規範之學校、已經次第興工、旅滬之新老同學感於母校之發達、知將來同學必多、因日前發起組織暨南同學會、以聯絡同學感情、發揚母校光輝、當由籌備員將會章起草完畢、於前星期日特假老靶子路華僑聯合會、開討論會、到會者有魏承銓張家棟吳滄楊紹涵蔡興輝許聲鵬林鵬飛吳應麟張行簡鄧道南孫純一由籌備主任胡道南主席、將陳熙賢等十數人、章程逐條修正通過、并議決於本星期六下午五時在大東酒樓、開成立大會、邀請校長董主任莅會指示進行方針等、聞該會將來尚欲建築會所一座、玆將其會章摘要錄下、（一）本會以交換知識、聯絡感情、組織之、（二）本會以發揚母校光輝爲宗旨、（三）本會分會員、名譽會員及名譽會董、曾任母校肄業滿一年以上而現已離校之同學、得爲本會會員、如肄業不滿一年者、經會員二人以上之介紹、得大會通過後、亦得爲會員、曾充任母校之教職員大會通過後、得爲本會名譽會員、（四）凡國內外對於本會有特別贊助者、經大會通過後、公推爲名譽會員或名譽會董、凡會員均有選舉及被選舉權、但名譽會員與名譽會董無選舉及被選舉權、但有享本會各種利益之權、（五）本會採取幹事制、置幹事九人、每年秋季、用通信投票法選舉之、幹事長副幹事長各一人、由幹事中互選之、本會遇必要時、得酌設臨時委員若干人、由幹事會公推之、（六）會務爲（一）調查會員狀況、及招待會員往來（二）編輯會刊雜誌、及發刊會員名錄、每年各一次、（三）擔任會員委托、及轉遞會員書信、（四）保薦會員職業及介紹參觀、（七）本會暫設事務所於上海或國內外各埠凡同學滿五人以上者、皆得設立分會、設立通信處、（八）每年春季開敘餐會一次、每月開幹事會一次、遇有必要時、由幹事會召集臨時大會云、

南滙紳民之挽留知事熱

南匯李知事、奉令調省、該縣紳民特公呈省長挽留、略謂南邑知事李文玉、莅任兩稔、適値災荒、撫字催科、賢勞備著、（中略）成績昭然、毋庸贅述、（中略）祥紱等共沐休風、同觀善政、咸相額手、私慶得人、省檄遙傳、卷我賢宰、闔邑四民、皇皇如失、雖焉知來者之不如、而羣懼寇公之將去、乞留遮道、願出編氓、民意所存、要非阿好、除另由本邑各法團分別電懇挽留外、謹代表全縣紳民、具文呈復、仰祈省長鑒核、俯准收回調省成命、仍予連任一年、以順輿情、而慰喁望云云、（下略）

閘北水電廠估價展期告竣

▲因通和洋行手續未畢

閘北水電廠估價、本限定於上星期日（二十七日）結束、聞關於電氣部分、估價已全部完竣、自來水部分、西門子等亦已竣事、惟通和洋行工程師、則手續尚未告竣、尚須展期數日、始可簽字云、

治腎專家林自由

專治腎病　腎虧遺精陽萎早洩　腎虧艱嗣血尿糖尿等症　婦人經病　痛經亂經倒經白帶不孕

外埠患病通信求治索章即寄　診費連藥五元　上海三馬路會樂里　電話中央六二五一

始創珍珠人參蘆八寶化痔丸此丸獨重珍珠熊膽人參蘆專治一切惡痔服之立刻消患無形不效還洋

色念　痔瘡立能連根脫落

凡患痔瘡之症雖有風濕燥熱四氣受傷所致實由肝脾腎三經虛損而成日久則生管成漏……

楊枝露

夏令唯一之飲料（每瓶五角）

功能　消暑　避疫　舒肝　清心　悅脾　養腦　清熱　利濕　醒胃　破悶　爽神　消食

伏虎丹　平定霍亂之神藥　有殺滅虎疫菌之特效雖入危途亦能起死回生（每瓶八角）

金銀花精　清熱—解毒　止咳—生津　並治一切皮膚諸病（每瓶六角）

總發行所上海南京路親仁里口　分發行所上海南市中華路　各埠大藥房商號均有代售

粹華治疫五滴水

救疫先鋒　起死回生　每瓶一角　躉批優待

時疫痧氣爲疾病中最凶惡之症朝起夕沒雖有名醫援救莫及本廠發明治疫五滴水歷經試驗神效屢著雖脈伏肢冷腹痛如絞服後立能轉危爲安並可兼治各種外症誠回生起死之靈丹居家旅行之必備藥也幸勿以尋常之痧藥水視之。

粹華製藥廠　夏令要藥

分設 長沙 漢口 杭州 北京 天津 南京 蘇州 廈門 無錫 南昌

張長林調任浙江緝私統領

吳淞炮台司令張長林、現奉浙江盧督辦命令、調任浙江緝私統領、聞張司令於昨日赴杭、稟見盧督辦有所陳述云、

某廳長大捧尚小雲

公平通信社云、某廳長任職以來、對於職務上、殊無成績之可言、而其私囊槖槖、已稱十分富有、平日挾妓飲博、固屬有玷官箴、近自尚小雲南下、獻媚於亦舞臺、包廂中無日不有某廳長偉範、慢擁美姝、目授狡伶狂態畢呈、不可描寫、婁豬艾豭、人言嘖嘖、亦舞臺雖在租界、某廳長究係地方官吏、國體官方、兩有妨礙、不知在上者、亦有所聞否、

東方商業銀行滬行將開幕

東方商業銀行上海分行、在江西路三十六號、現定於後日(三十日)開幕、監理爲鍾君甫漁、監察爲李君守一、總經理爲韋君海泉、副經理爲黃君振聲、襄經理爲陳君慶華、參事爲蔡伯良、韋榮駱、杜梅叔、陳雪佳、黃陽舫、簡銘溪、李守一、鍾甫濱、張平夫、陳煥之、容星橋、張壽山、梁創、歐陽星南、張蔭槐諸君云、

路局撥付本屆各項利息

滬寗路局長任傳榜以該局應付各項利息、已由洋員米杜敦分別如數撥付、於敬日呈報交通部原電內開、本屆應付借利息、及購地借欵利息、已由米杜敦於今日如數撥付上海匯豐銀行、

商總聯會職員會紀

上海各路商界總聯合會、(美倫里)、昨晚舉行職員常會、到福建路郎志豪、山東路鍾龍章、及滬北六路成燮春等、二十餘代表及會員三十四人、胡理事長鍾君主席、首由主席報告、(從略)次復議決各案如下、(一)函請紗廠聯合會、勸令各紗廠、設法多紡細紗、以供需要、(二)函請市民大會、將調查所得之國貨名單、及商標等、送交一份、以便轉印分發各馬路、(三)致函漢口商會、詢問長沙日兵衝突詳情、(四)整頓各馬路商聯會案、主席謂各馬路商界聯合會發起之初、本由各馬路商店、合力組織、今乃有有名無實之組織者、應設法調查、議決由本總會分派調查員、前往各路調查詳細內容、議畢、聚餐散會云、

實業研究會徵求會員

▲編輯實業書報分送各界

中國實業研究會、近鑒於民窮財窘生計維艱、極力提倡家庭職業、務使生利日增、分利減少、由該會編輯部選擇各種小本實業合於家庭中應用常識、及舉辦見效之工作事宜、編成書報、分送各界、並特開徵求同志大會、徵求會員入會、用資鼓吹、凡愛閱該會徵求會員增刊者、均可向上海海寗路福壽里該會函索則得送閱云、

花邊工人罷工潮平息

▲工資允予酌加

織花邊各工人、近因廠主鑒於營業之清淡、將每板減工一元九角、改至一元六角、致各工人大爲不然、惹起工人罷工情事、昨日各廠主邀同工人在山景園會議、廠主謂今屆各省銷路不佳、存貨甚多實在勉強支持過去、以後生意發動、仍照前所定之工資計算、現下請原諒、以念廠主之困難、各工人磋商之下、做工每板至少一元七角、再少情願休業、後經人調解、酌中辦理、每板加五分、計一元六角半、雙方允許、當場簽字、自明日起照常開工、始得了事、

三林塘刧案首犯解送軍署

浦東三林塘鄉民裔石如家被刧一案、業經獲犯金文祥等十名、並爲首起意指使行刧坐地分贓之南匯縣偵探李森坤等、一併解送松滬護軍使署按律訊辦各情、已迭紀前報、玆悉第五分所黨所長、以此案情重大、逸犯甚夥、特飭偵探等於前日在南匯縣周浦地方緝獲是案首犯徐及昌一名、並起獲槍彈等物解所訊供不諱、該所長黨守安得供後、除另緝逸犯訊辦外、昨已將續獲盜犯徐及昌連同槍彈等物、一併解送上海縣警察所、轉解軍署併案究辦矣、

議領漏貼印花簿據

今屆夏季印花稅大檢查、連日在南市第一區轄境以內各商店挨戶實施檢查以來、已將違法貼不足數之簿據摺子等帶回存署、聽候飭傳照章處罰在案、玆聞該署王金山署長、以所存簿據、由各該商店執事遵章呈繳罰金、領回簿據、補貼足數者有之、而意存觀望者亦有多數、昨特派長警、前往各該商舖、分別傳諭、責令趕緊到署領取簿據云、

旅滬江淮同鄉爲隴海路事會議

▲主張改用南線 ▲分電京寗力爭

江淮旅滬同鄉會暨江淮公所、近因隴海東段路線及開港問題、迭接旅京同鄉國會議員解樹强季龍圖胡應庚諸人來函、並寄到商榷書多份、特於前日下午二時、在閘北新民路事務所內開聯席會席、到者計三十餘人、由成燮春主席、報告開會宗旨、謂隴海鐵路東段、自以南線爲優、有洋工程沙海昂氏測量報告可證、乃當日鐵路當局、循少數人意旨、捨棄南線形勢最優之崇明大港、而別用北線之西連島、本非吾蘇人之公意、今據荷蘭工程測勘西連島結果、認爲費鉅工繁、事無把握、因欲改計、另覓商港於魯省境內、一面將測勘報告秘而不宣、該路當局之用心、誠不可問、但此事爲全國交通興廢所繫、尤爲我江北全局利害所關、應請同鄉詳爲討論、積極主張、不可漠視云云、繼經一致議決、先行聯絡在滬江北各團體人士羣起力爭、期達改用南線之目的、復分電蘇省軍民兩長及北京大總統國務總理交通總長、就從前測勘形勢最優之崇明大港、切實復勘、冀圖挽救、並當場擬就電稿如下、

(一)南京齊督軍韓省長均鑒、隴海東段終點本有南線北線之爭、據沙海昂氏測量報告、南線以崇明大港形勢最優、乃當局棄南用北、原爲少數私謀、良非蘇人公意、查用崇明大港、路線由淮陰東至淮安阜寗、再沿范公堤、經鹽城東台如皋南通海門至崇明北沙出海、其所經過者皆蘇省腹地、著名城鎮、出產豐富、客貨繁多、且有官堤可以利用、地勢平坦、工程易施、將來該路設能告成、不獨交通利便、實業振興更可減輕江北各處之匪患、培厚淮阜人民之生計、即鐵路收入亦必因之增加、當此欵絀停工、西連島勢無把握之時、爲路政計、爲江北全局計、盍莫如改用南線之爲得矣、用敢不揣、伏乞電鑒、主持大計、採沙氏崇明大港形勢最優之說、電致交通部、轉飭隴海當局、遵崇輿論、重行測勘、改用南線、不得偏護前非、貽誤全局、路政幸甚、蘇省幸甚、江北幸甚、(二)北京大總統國務總理交通總長均鑒、隴海一路、爲吾國北部唯一幹線、其終點商港、尤爲重要、據洋工程師沙海昂氏測量報告、沿海港口、以崇明大港形勢最優、堪以適用、前此江蘇水利協會及運河工程局、蘇社同人、抗議力爭、今之解議員等、與蘇省人士商榷書、均已根據事實、論列理由蓋緊路重在開港、如商港不良則全路胥蒙其害、而國家人民亦受莫大之影響、查崇明大港、襟江帶海、形勢天成、且與南通天生港銜接、內地貨物、輸運便利、發達路政、推廣商埠、最爲適宜、絕非西連島彈丸僻壤、費鉅工艱、所可比擬、利國福民、所關至鉅、亡羊補牢、尚未爲晚、當此停工期內、應請鈞座顧念全路大局、主持復勘、改用南線、以崇明大港爲終點、切速進行、並祈轉飭隴海當局、勿再偏執、延誤事機、(三)北京江蘇同鄉會諸先生暨張蔚西先生解斐青先生季景范先生楊公雨先生胡啓東先生均鑒、接誦惠寄商榷書多份、諸公爲國家謀福利、並爲桑梓斷振興、偉議熱忱、至堪佩頌、查崇明大港、形勢最優、已爲識者所公認、當此欵絀停工時期、果能急起直追、改用南線、交通便、實業興、我江北一帶既可減輕匪患、更可培厚民生、實地方利害所關、非特路政興廢所繫已也、敝會業經開會議決贊同、願隨諸先生後、爲同一之主張、並聯絡旅滬江北各團體、一致力爭、以期達到改用南線之目的、除分電蘇省軍民兩長暨北京府院交通部外、合亟布復、務希查照、毅力主持、福我蘇省、并福我鄉人、無任禱切

杭一師校學生旅行來滬

▲毒案之近訊

杭州第一師範學校戊組學生、因修學旅行、於日前由杭來滬、廣西門第二師範學校、連日分往各學校、各廠家參觀、預定於今日下午返杭、聞該校職人之毒案、迄今猶未解決、該校學生偏極憤慨、現組織委員會、專究其事、務使水落石出云、

夏令兒童義校教員會紀

上海夏令義校運動、爲本埠各基督教各大學及教堂所發起、今年七月初旬、擬繼續開始運動、舉辦義校八十所、教務多聘男女大學生擔任之、前昨兩日有義校男女教員二百餘人、敘集於雲南路慕爾堂、討論講學手續、並請富有經驗之大學教授演講教授故事、衛生學、音樂、手工、之方法云、

學商公會職員會之議決案

上海學商公會、昨日開職員會、到者二十餘人、由議長朱少沂先生主席、宣告本年屆提議各案、當經逐件討論、先後決議、一、今年夏季施診添聘中醫案、議決添聘中醫一人、上午九時至十二時駐會施診、二、規定施診開始日期案、議決陰歷五月初一日起、開始施診、三、呈請縣署警察廳取締浦江各渡船、不准多載渡客、以免危險案、議決具呈官廳、請爲嚴加取締云、

全國商聯會催繳會費

上海總商會昨接全國商會聯合會江蘇省事務所公函內開、逕啓者、案查各商會納費辦法、前由幹事會議決改訂照舊分級合併收取、業經函請查照迅予措繳在案、乃時逾月餘、各商會照數繳到者、固屬不少、而迄未照繳者、尚居多數、殊非所以維法團而重公益、用特再行函催、務希查照應繳數目、即行寄復、事關維繫本省商業最高團體、即所以維繫各業自身、幸勿再事遲延、實叨公誼云、

中華音樂會四週紀念會

▲獎謝徵求會人員

北四川路中華音樂會、二十七晚在橫濱橋德里中央大會堂舉行四週紀念會、並歡迎新會員及給獎徵求會出力人員、赴會男女一千餘人、八時開會、報告新入會員一百二十餘人、分數一千五百餘元、後有種種音樂及幻術笑劇等助興、臨時加入楊溪俱樂部之絲竹國雅奏、徵音妙響、聽者怡悅、直至十二時後散會、

律師公會開評議會通告

上海律師公會、訂於六月三日(即星期日)開第二十二次常任評議員會、昨日發出通告文云、逕啓者、本會定於六月三日下午二時開第二十二次常任評議員會、務請准時蒞會是荷云云、

婦女會茶話會記

▲黃倩雲演說人種學

上海婦女會於昨日下午四時半、假座申報館三樓、舉行茶話會、到者十餘人、先進茶點、隨意談話、次由程婉珍女士起立致詞、請黃倩雲女士演說、題爲「人種學」闡發結婚與體格之關係、頗爲詳盡、大概謂在會人士、對於結婚一事、均以門第勢力金錢爲標準、而漠視男女雙方之體格、實爲人類退化之原因、據歐洲人種學家梅爾氏之研究、謂兒童中有九種體格、均因遺傳關係、致未能發育完全、在在有易罹疾病及天亡之虞、考其原因、均以其血統體格不完全之故、又歐洲有某婦人、因體格不完全、致其後世子孫四百餘人中、大半患神經衰弱、及肢體殘廢之症、亦有體格強壯之婦人、其子孫中鮮有殘廢者、遺傳之關係、不甚大歟、故青年男女、當以對方體格、爲結婚惟一條件、而社會對於有血統關係及殘廢者、當禁止其有結婚、特開一殘廢院以終其身、免致流毒後代云云、

卓別麟新片之號召力

卓別麟之「逃犯」新片、自廿七日起、即在愛普廬影戲院放映、每次在開幕前、即停止售票、後到觀客、除預先定座者外、多紛紛折回、觀衆之擁擠、實爲從來所未有、足見卓氏藝術號召之能力矣、「逃犯」共分四大本、演時須歷一句餘鐘、此外又加演特亂兒范鵬克(梅麗璧克福之夫)與卓氏合演之「紀事影片」及童伶丕亂之「頑童」、俱有極濃厚之興趣云、

普及武術會之談話會

巨籟達路東段普及武術會、係由馮君子貞等發起、玆悉該會於前日晚七時、開發起人談話會、到者甚衆、公推陳克家主席、黃劍芙紀錄、首由主席報告宗旨、及籌備情形、並略述由馮子貞君敦請宮陰軒先生爲本會武術主任、云云、次討論章程、會員男女兼收、不限年齡、復次推選臨時職員、總幹事俞錫侯陳克家、文牘黃劍芙徐載三、會計陸文韶、交際汪龍起、顧性初等十人、假定成立會期爲六月十七日、在公共體育場舉行、並聞可隨時索章入會云、

續紀來滬之學校參觀團

日來各地教育參觀團體之來滬者、踵趾相接、玆續紀如下、(一)江蘇省立第一女師學生一行十餘人、由教員蔣燮臣伴同、於上星期五來滬寓孟淵旅社、連日在二師附屬小學尚公旦華及外國小學等處參觀、昨日即已往蘇、(二)江蘇第一女師附小教員潘歷蘅等二人、亦於前日來滬、寓孟淵旅社、昨日在尚公學校參觀、(三)南通代用師範參觀團一行四十餘人、昨日在尚公學校參觀、(四)浙江第一女師參觀團一行十餘人、由教員劉叔琴伴同來滬、現寓新旅社、昨日在尚公學校及外國小學等處參觀云、

童子軍露宿三誌

▲回滬前之情形

二十六日晚爲童子軍露宿瀏河江邊之第三日、各童子軍團在晚八時舉行營地娛樂大會、先由普育學校之樂隊奏樂、繼演雙簧新劇崑曲京戲絃樂舞唱英文唱歌等二十餘節、至鐘鳴十一時、始歸營就寢、至夜半電光閃閃、雷聲隆隆、值夜司令鄭乾林知大雨之將至、立即吹號集隊、不五分鐘全場三百餘人、均在夜色迷濛中、戎裝整隊、乃由總司令發布防雨緊急口令畢、始仍歸寢、未幾、天即傾盆大雨、幸各營帳早掘壕溝、有所戒備、致無若何驚慌失措之情形也、二十七日爲露營之末日、晨六時、雨勢更猛、乃由沈總教練發布命令、整理行囊、不十分鐘、而全場收拾潔淨、整理畢、應太倉縣各公團各學校及童子軍團歡迎會之招、齊赴瀏河太倉縣立第三高等小學校、(原擇在公園舉行、因天雨改在校內)自校門以至禮堂、布置甚爲精美、中懸太倉縣第三區教育會贈與上海童子軍智仁勇三字之黃色錦旗一方桌上供有太倉縣勸學所贈與本屆分團比賽優勝紀念銀盾一座、來賓有太倉縣知事勸學所長縣署三科科長學務委員紳商學界等三百餘人、均冒雨而來、可謂極一時之盛、旋即開歡迎會、其秩序如下、(一)燃爆炮、奏軍樂、(二)唱歡迎歌、(三)行相見禮(一鞠躬)(四)致歡迎詞、(五)請童子軍表演(六)贈紀念品並有太倉縣慶知事之訓詞、沈總教練之答詞、太倉縣勸學所等六團體之歡迎詞云、偉哉童子、志氣神明、持躬涉世、獨立自營、國家社會、責任匪輕、誦詞規律、永矢誓盟、編制有序、混以團兵、待人對己、如軍使令、其始英國、唱導先聲、列邦繼起、視若干城、漸及中土、各處做行、滬上學校、早觀厥成、曾不數稔、已負盛名、組織完美、莫之與京、時維初夏、爰作北征、風馳電掣、遙指旗旌、江干樹壘、氣概縱橫、奇香演技、精彩畢呈、車龍馬水、士女充盈、道旁鼓掌、嘖嘖艶評、返觀吾邑、方在芽萌、率由有準、感媿交并、飽受厥賜、臧歌載賡、並撰俚語、聊表歡迎、偉哉童子、發達前程(太倉縣童子軍聯合會、太倉縣第一區教育會、太倉縣勸學所、太倉縣立第一二三高等小學校、瀏河鄉公私立國民學校、)會畢、下午一時分乘車回滬、是日因天雨泥濘、長途汽車火車不能開駛、乃由吳仲裔車務總管、特開專車迎接、各團到滬後、由沈總教練分別修書慰勞矣、又此次露宿、愛國女學女童子軍、亦加入露宿、精神甚佳、實開中國有童子軍以來未有之創舉、而彼等之勤勞操作、與男童子軍等、各界到場參觀者、甚爲滿意云、

職業教育雜誌四十五期出版

中華職業教育社所編雜誌自第四十一期改刊小本、銷路甚暢、玆已再版、現第四十五期亦已出版、此期所載、職業教育消息、若香山慈幼院之職業教育、馮玉祥軍隊之職業教育、保定之職業教育、太原之職業教育諸篇、均係本社派員楊衛玉章伯寅兩君實地調查之報告、資料極爲珍貴、(尚有京津東三省方面報告、以不及刊載、待加入第四十六期)此外有德國實業界之凱撒、實業大王、新聞大王、航業大王、旅館大王、化學工業大王、施丁納史一傳、極有趣味、蓋施丁納史以一人而兼爲煤鐵大王、其實力勢力之雄厚、實爲世界一大偉人也、又有新發現之紡織原料一文、係研究一種纖維、名爽克漢、甚有科學上之價值、黃炎培博士近作學商業的青年自省七條、實爲商場成功之秘訣、亦刊入本期、想愛讀此誌者、必皆以先覩爲快也、每冊售銀一角、如預訂全年十期、連郵費祇須一元、

南滙城市之公民大會

南滙城內向有同善堂一所、係慈善機關、該堂會計員姜某、自管理以來、已屆六年、從無隻字報告、且經收堂產租項、弊竇滋多、遂由市民衞少衡等告發、並向法庭起訴、縣署即向姜某吊閱帳目、並於本月二十七日由衞少衡等召集公民大會於西門洗心會內、到會者、有顧甸侯陳檢書、姚紀常、丁守吾等二百餘人、縣知事派王警佐到會監察、三時開會、由衞少衡報告經過情形及開會宗旨後、即請大衆討論、顧甸侯姚紀常等相繼發言、旋由丁守吾主張從根本着想、組織公款公產委員會、以合議制度公開經濟爲原則、對於委員制之妙處竭力發揮、語極動聽、並謂委員制不獨宜於城市之公共機關、即各市鄉亦當仿辦、衆咸然其說、遂議決案二件、(一)公推姚紀常、葉祖培、張士昌、王化南四君同王警佐赴縣署查閱姜某所繳之帳目、(二)組織公款公產委員會、所有組織方法、請丁守吾陳賽座君起草、俟下次大會時提出討論、散會已六時矣、

學校新聞倂誌

▲蘇州紗緞學校旅滬校友會消息 蘇州紗緞學校旅滬校友會、於本月二十七日、假法租界外灘四號、開第一次談話會、到會者約數十人、當時推何兆慶君爲臨時主席、報告開會宗旨、當時到會者、均贊成重行改組、並修改章程、及徵求滬上同學之加入、倘在滬諸君願加入者、請即通告天津路大豐號李時讀君或法租界外灘四號何兆慶君、又城內侯家路曹品三君處可也、並議定本星期日、仍在原處開第二次談話會、討論一切問題、及進行方針云、

▲文科專門學校 本埠江灣文科專門學校、下學期已聘定沈君稼軺爲該校事務主任、沈係北京中國大學法學士、與該校校長倪無齋君又爲十年師弟云、

▲南洋高級商校 南洋甲種商業學校、自改致名爲南洋高級商業學校後、特將各科編制、重行釐訂、以與大學相銜接、該校銀行科、於每星期六組織參觀團、經各大銀行參觀、以資觀摩、刻已竣事、定於下月起與本科三年級同時舉行學年試驗、並聞該校年刊、亦將出版、本期內容、關於國事者十之三、關於商業者十之七、面照相銅版亦頗多云、

▲中國公學添設理科 吳淞中國公學中學部、今年開學以來、全部實行道爾頓實驗室計劃、現聞該校感於吾國科學之不發達、將於下半年添設高中理科一班、以傳佈科學教育、目下正在籌備一切、一俟籌備就緒、再登報招生云、

少年宣講團消息

本埠少年宣講團、於昨日(二十七日)應儉德儲蓄會之約、擔任化裝演講、(儉德之妻)寓有戒除糜費、勸人節儉儲蓄之意、頗爲觀者所重視云、又該團籌欵會第三次成績揭曉、期爲本月三十一日、(星期四)假座三馬路一江春餐館舉行、聞各隊長對於籌事、進行頗猛、刻已束請各隊長屆時蒞會云、

公共公廨堂諭彙錄

昨晨公共公廨第四公堂、由俞襄讞與美領阿君訊理、(一)陸根生控康年壽險公司錢蘊玉不賠保險費銀案、(堂諭)准改期訊、(二)明新公司控美豐公司欠帳洋案、(堂諭)准改期訊、(一)戴菊溪控胡仲鳴租屋糾葛案、(堂諭)限被告於三禮拜內、到案說明當時情形再核、(一)長豐行延雜傑律師控吳辭麟定貨損失案、(堂諭)改期第一件排訊、(一)勸華貿易公司控協和貿易公司吳成某房擔保訂立購買核桃肉合同違約案、(堂諭)候定期續訊、又午後民四庭由陸與讞與美領白君訊理、(一)合成公司控汪叔成汪蔭晉押欵案、(堂諭)呈報十四天傳達被告到案候訊、一面請地方審判廳將本案抵押品暫行扣留、(一)婦人張馬氏控龔阿林欠欵案、(堂諭)限被告於七日內自投地方審判廳候質違干提究、此諭、(一)貝欽生控張劉氏案、此案係城內地方審判廳移傳、(堂諭)本案被告業已自赴審判廳候訊、傳單註銷、此諭、(一)婦人楊氏控許勝祥周儉養不還借洋案、(堂諭)被告等無故不到、原告呈堂之證據認爲確鑿可信、應准予即時判決、着被告等償還原告洋二百四十二元、借據附卷、此諭、

南黃浦添設停泊軍艦浮筒

南黃浦江停泊海軍各艦之浮筒、原設五個、亦爲五號、現因不敷泊艦之用、故由第一艦隊司令部、又請江南船塢添設浮筒一個、業經造成已由海軍周司令命將新浮筒於前日派令工匠人等、拋設西炮台浦面、以便將來到滬兵艦停泊、帶攬需用云、

某國人毆斃黃包車夫之訊驗

黃包車夫某甲、於本月十一號夜半、在楊樹浦路一千四百六十七號門牌東洋妓院門首、被某國人毆斃、已誌昨報、玆悉甲係江北鹽城人、名孫汝卿、現年三十四歲、昨午由公共公廨俞襄讞會同美阿副領事蒞所、驗明孫係腦部受傷致死、當即塡就尸格、升座公位、由匯山捕房捕頭及西探長稟稱、於是月十一號夜十一時半、至十二時三刻之間、由巡捕查見、該黃包車夫被人毆傷、倒於該處、人事不省、追送往醫院即死云云、又由尸妻孫李氏訴稱、伊一家數口、全恃其夫拉車度日、自十一號下午二時出外、遂未歸家、其夫素無疾病云云、又由見證通州婦人陳徐氏供稱、是夜十一句餘鐘、我坐車出外乘涼、經過該處日本人所開之酒店門首、見有黃包車夫四五人、將車停在彼處、該酒店內走出穿白色制服之美國水兵三名、內有一名、即以拳擊死者、並用腳踢死者、受傷當即倒地、該水兵亦即乘車、向西而去等語、又由特別西探長堯魯香陳述出事後、往該酒店調查、確係美國水兵在彼飲酒云云、中西官得供、判諭得已死孫汝卿、確係生前腦部受傷身死、並據見證陳徐氏供稱、前晚十一句餘鐘、在日本酒店走出有三名美國兵、內有一名先用拳打死者、後用腳踢等語、准先將尸交其妻孫李氏具領棺殮、改期再核、

續獲銷售冒牌洋酒案關係人

法商龍東公司、前延律師代表投法公堂控章安秉等僞冒白蘭地洋酒一案、經包探拘獲案內有關之仇永順、郭儀廷、沈中華等、奉判押候再核各情、已誌前報、玆由捕房包探曹安昌、陸根生、何土根等、續獲關係人高根林、陳根寶、胡金元等三人、並抄出洋酒數十瓶、帶入捕房、昨解法公堂訊究、先由捕頭上堂稟明前情、詰之高根林供、民人向在蘇州販魚度日、尚有紊飯之侯永卿因急欲到漢口地方、故將白蘭地二十四瓶、抵押與民人處、計洋三十八元、言明限期中個月贖還、不料到期不贖、故由民人托陳根寶銷售、得洋四十元、實不知是僞酒、求察、陳根寶供、向在蘇州九華樓爲堂倌、前由高根林托我將洋酒轉售與杏花樓、不知是僞造、胡金元供、民人在蘇州與陳同在九華樓爲堂倌、售賣洋酒之事、民人毫不知情、此次在火車站與陳等遇見、致被拘案、求察、聶讞員商諸法正領事德君、判還押、聽候展期再行核辦、

依爾福船牌照相軟片到申

依爾福廠、近有軟片大小多種運滬、可合各式手提鏡配用、價比他種軟片稍廉、按該廠出品船牌、大紅粉紅乾片白金紙等、運銷中國、信用卓著、早爲照相家所歡迎、(本埠大馬路英明照相館經試用該軟片、攝出影像、極爲佳美、)現委託五洲大藥房經理、備有樣子、贈送試用、各照相材料舖、均有該軟片出售云、

水警廳令緝著匪

江蘇水警廳督察長王晏基、玆據密探報稱、現有著匪河南人單大肚子、及單秋生即單和尚、並其門徒車坊人李金富等、近在蘇塘沙河地方、聚集大幫匪徒、備有槍械、將次出發、前往各處圖擾地方、肆行劫掠、應請嚴防等情、當以事關匪徒結幫起事、亟宜預爲防範、一面查緝該匪等務獲嚴辦、以靖地方、妥於日呈由趙廳長、立即通令所屬內河各區隊轉令各該汎官警、妥爲嚴予防範、並令訪緝著匪單大肚子等到案法辦、以維地方治安云、

查禁渡划船攬載搭客

浦東三區警署曾署長因沿浦各碼頭渡船與划船時有攬載搭客、溺斃人命情事、故於昨日傳諭渡口崗警、對於渡船划船、務須隨時留心查察、如有不照定章貪多攬載者、即行拘署懲辦、一面通函各分駐所警佐、一體飭警查禁、以資整頓而防危險云、

氣候報告

昨日下午三時十五分徐家匯天文台報告氣候云、天氣陰晴、時有陣雨、海濱一帶有風浪、日本海面、天氣惡劣、溫度最高七三·四、最低六二·二、去年同日最高七三·二、最低六二·四

▲誌謝 昨承五洲藥房惠贈十滴藥水一罐、敬謝、

時評

救濟之範圍 紅葉

天災也。兵禍也。受其害者之流離困苦。局外者不忍坐視。而設法以救濟之。情也。亦理也。至若於通衢大道之中。軍隊林立之處。以少數之匪徒。刦架數百之旅客。一任匪徒之揩勒。使被難者無衣無食。奄奄待斃。而軍隊不敢救。地方官吏不負責。轉累局外者呼號奔走。募資營救。運送食品等等。若此責任。祇爲吾民所有。而當軸者反可置身事外也者。不特此也。即吾人所策之種種救濟方法。並須電明交部。俟其答復許可而後。始敢實行。此種倒行逆施之現象。又豈救濟者所能甘心哉。是誠出于救濟範圍之外者也。然能如此。亦足以表示我國民與政府官吏之程度矣。

本埠定報諸君注意

敝報自改組以來力事整頓每日出版均在上午六時以前八時應能送到如有遲延等情務請在此單內塡寫姓名住址及送到時刻剪寄本館以便查核

定報者

住址

收到時間

上海商業市況紀要

洋釐始疲終堅

▲銀拆勢尙緊急惟較前日爲鬆

洋釐行市、近因銀拆抬高、價格步疲、昨日市面、始極軟弱、後略回堅、計早市價爲七錢一分八釐、較前日午市收盤行市又小二毫八忽七五之巨、其時匯豐等銀行紛紛買進、數達一百餘萬、以致下午塲價、漲至七錢二分〇一毫二五、（收盤）査洋釐跌小原因、雖係銀拆抬高所致、惟幣廠來源不暢、則勢當不如是也、四月半期洋、亦見跌、計早市價爲七錢一分八釐三毫七五、較前日跌二毫六忽二五、午市爲七錢二分一釐云、

銀拆趨勢、尙緊急、然與前日相較、已形鬆勢、昨日早市價爲五錢、較前日午市價小一錢、下午因銀行有巨欵拆出、遂鬆至三錢六分、故結果與前日相較、已跌小一錢四分、惟目下出口貨已屆發動、銀用必趨暢旺、拆息趨勢、在理難望過鬆也、

現洋出口仍暢

▲現銀無所裝出……出口期銀洋均氣

昨日本埠進口銀洋、寂然無聞、出口因外埠需市尙未了結、故不寂寞、雖裝出現洋、仍有一百餘萬元之多、計中國銀行裝蘇州者十八萬元、裝無錫者八十萬元、交通銀行裝無錫亦有十萬元、就大勢論、而市面似稍覺寂靜矣、觀各銀行存底計現銀共爲二千〇〇九萬兩、現洋共爲二千八百七十四萬元、爲數亦不見減少云、

外滙牌價穩定

▲惟趨勢略硬……標金上落亦不劇烈

一日星期一、大條無電、上星期六價、則近遠期均長〇六二五、故昨日英牌價、近期仍爲三十二辨士三七五、標金毛盤開價三百十七兩一錢、與前日收盤行市相同、以人心頗疲、故即小至三百十六兩七錢、迨先令開出、各匯不動、計先令掛三先令二辨士、美金掛七十三元二角五分、東洋掛六十七兩、惟此時先令結價頗硬、計六月份結三先令二辨士五六二五、銀行賣價相同、七月份結價三先令二辨士四三七五、銀行賣價半辨士、八月份結價三先令二辨士三一二五、銀行賣價二五、九月份結三先令二辨士四三七五、銀行賣價三一二五、較之上星期六、已見好起、東洋售價爲六十五兩八錢七分半、賣價六十五兩七錢五分、美金六月期結價七十四元七角半、故金價乃小至三百十六兩五錢、此價即爲昨市之最低者、其後雖有上落、尙祇三四之譜、大連幫及同行中、亦無巨額成交、至十一時後、先令內盤稍軟、計六月份先令銀行賣價爲四三七五、七月份半辨士、八月份四三七五、九月份二五、金價於是又高至三百十七兩之外、直至收盤、不過五六錢上落、收盤市價計爲三百十七兩三錢、（午市先令趨勢甚屬平平、故金價上落亦稀、毛盤開三百十七兩二錢、旋小至一錢、先令開出後、結價六月份三先令二辨士五六二五、銀行賣價仍同、七月份三先令二辨士三一二五、銀行賣價相同、八月份三先令二辨士四三七五、銀行賣價亦同、九月份三先令二辨士半、銀行賣價六二五、美金結價、計六月份爲七十四元六角二分半、遠期爲七十四元半、此時金價、高至三百十七兩四錢、低至三百十七兩二錢、收盤仍爲三百十七兩四錢、目下國市與金市趨勢、均形平穩、惟昨有公司略放洋、銀行有結欵、故先令市面、略見堅硬云、

京津洋水暴漲

▲漢匯亦步步見漲……餘則均少變化

京津洋水、昨市據銀行公會集議、行情已較前日大見變動、計北京天津洋水、均已增高五元以外、計京匯爲一千〇十元〇七角半、津匯爲一千〇〇九元七角五分、銀匯因洋滙暴漲而跌、計京銀滙懸牌行市、爲一千〇四十二兩五錢、津銀匯一千〇六十兩〇四錢、均較前日行市小去四錢、餘若漢埠銀洋匯價、則均漲、計銀滙價爲一千〇三十四兩四錢、洋匯爲一千〇十元五角、按漢埠銀根吃緊、故匯市均步見漲、洋匯市價、苟與一週前相較、其升水竟已加至十元以外、可謂極暴變之至矣、餘外各滙、則均無所變動云、

公債先倚後平

▲結果價……九六公債獨跌……餘均較上週末爲高

公債在上星期末、以軋空關係、市況陡呈俏勢、而交易亦極形熱鬧、昨日市況、漲率尙能穩住、前市因補進者仍衆、市面仍形堅挺、後市則漸趨寧靜之象、其交易則始終穩靜、惟九六公債現貨因市面上貨尤少、故步步漸見回跌、計前市開盤價二十九元二角五分、旋漲至五角、後市漸步見跌、至後市收盤、祇二十七元六角五分、結果與上週末日相較、獨跌小六角五分、而金融大票千元票趨勢、雖呈先堅後疲之象、然結果與上週末日相較、則仍頗漲甚勁也、計現貨價前市自六十九元漲至六十九元八角、後市自六十八元九角、小至六十八元八角、結果較上週末尙漲上四角、六月份價最高爲六十八元五角、最低爲六十八元二角五分、結果爲六十八元六角、計好起二角五分、七月份價最高爲六十八元七角、最低爲六十七元八角、結果爲六十八元二角、計好起八角、又如整理六釐趨勢、與金融公債攀歇同調、故現貨價自五十二元三角漲至五十三元、復跌至五十二元四角五分、結果較上週末僅漲上四角五分、六月份價、前市開盤爲四十九元七角五分、後雖極高、然不久即行回小、結果計四十九元七角、較上週末大六角、七月份價前市開盤爲五十元〇二角、亦自高而回低、結果計五十元、較上週末大八角五分、其他各種現貨、祇開出五年大票及七年長期二種、計五年大票結果價爲五十二元五角、七年長期結果價爲四十四元五角、均較上週末日爲高云、

絲市日趨閑散

昨日星期一、洋莊絲市、仍然停頓、廠白黃灰各經、均無成交、各歐莊所接英法二處市場之絲市報告、知絲價交易、仍難活動、故洋商心理、均不敢再行拋進、華絲商以無錫新繭收成雖較去年爲豐、而繭身次劣、繅折較大、成本加重、亦不願於絲市疲滯之時、讓價承拋也、職是之故、滬埠絲市、是以日趨閑散云、

棉市續形良好

▲現貨市氣甚堅……期貨價格趨漲

昨日本埠現棉、需要續形良好、故人氣甚堅、據棧中人言、現在中外廠棉地位同形鞏固、而紗廠存貨又均不能計有和太進陝西花蝴蝶牌一百包、價三十七兩七錢五分、棧交、鼎泰牌出、武林進鐵子花二百六十六包、價三十五兩二錢五分、棧交、漢帮出、同泰進九江花四百包、價三十四兩四錢、棧交、寶豐出、東華紗廠進火機花一千包、價三十六兩五錢、送廠、三井出、標準花期貨、以市上現貨市氣穩固、紗市看好、及美棉報漲、故買氣甚盛、棉業前市開出通州花價、六月期爲三十八兩九錢、較前日大三錢、八月期三十五兩九錢、較前日大三錢、九月期三十三兩二錢、較前日大一錢、十月期三十一兩四錢、較前日大一錢五分、後市開出六月期價爲三十九兩、較前市大五分、九月期三十三兩三錢、較前市大一錢、八月期三十五兩八錢五分、較前市小五分、十月期三十一兩五錢五分、較前市大一錢、共成交二千八百擔、紐約棉市據稱、初以多頭反動而跌、但後以紐利倫市況堅穩、及天氣不佳而漲、計七月期價爲二角七分一釐三、較前日大十三個磅音、三月期爲二角三分八釐二、較前日大十二個磅音、現貨爲二角八分六厘五、較前日大十個磅音、以美匯結價、每百磅計元三十九兩一錢一分、每擔計元五十二兩一錢五分、較前日大一錢五分、利物浦停市、孟買棉市、極形寧靜、價爲五百四十三羅比、較前日小二羅比、勃洛去價爲四百十六羅比、較前日小四羅比云、

五金交易尙暢

昨日（廿八）五金市況、尙稱活動、客帮去貨、以安東、天津、烟臺等爲暢、長江路似趨平靜、本街建築帮鑒於到源仍湧、逆料後市必難站穩、故買進數量極少、竹節鋼、美方釘等、價格遂日形軟落、昨市方釘售開六十餘桶、價僅六兩、竹節鋼售開三百五十餘擔、價三分爲一百〇三兩、四分九十六兩、五分九十二兩、白鉛亞以二十八號交易爲旺、開盤又漲起二錢、烟臺、大連兩帮共購進三十箱、二十六、二十四號略疲、馬口鐵近日寧波帮頗有新動、昨日茶會成交、計九十磅英貨一百箱、價八兩三錢五分、一百磅美貨三十箱、價九兩三錢、二十六號大馬口鐵本埠尙有活動、價三十兩〇二錢、平白鐵以四十八片英貨爲最俏、故行盤已漲至十一兩五錢、新鉛絲來貨太多、市價尙難站穩、售開祇四十捆、鉛錫銅三種、銷塲亦屬有限、價格無甚上落、水泥青州牌仍鮮、內棧行盤須四兩三錢、其他各牌、如飛馬紅龍等、共出三百桶左右、價較平穩云、

顏料市況穩定

昨日（廿八）顏料市情、頗形穩定、尤以元青爲最、因各勞劑蘊、俱不甚勝躍、現存亦不見充、故去胃雖無進步、而價格亦甚堅定、其他如灰色青蓮硃紅紫白等品、交易亦不十分寂寞、昨市茶會做開共二三十箱、計斤日光直接元青四箱、價九十四兩、斤織衣叉五箱、價一百三十兩、半磅咪哋龍門叉二箱、價九十兩、斤數子硃紅二箱、價一百四十兩、半磅愛禮司京灰一箱、價一百六十兩、半磅謙信花籃桃灰三箱、價一百八十兩、半磅三鶴洋灰四箱、價一百五十兩、斤地球地字灰一箱、價二百二十兩、斤謙信紡織硫化元二箱、價一百七十兩、半磅雙臺考白六箱、價一百〇四兩、此外拷皮藥水硫化等色、亦有開出、惟爲數不多、靛油北路去胃尙暢、長江及內地稍遜云、

公布欄

江蘇高等審判廳

▲民一庭判決案

一件孫湯氏與嚴懋英因會款涉訟不服第二審判決上訴一案（判決主文）原判廢棄本件發還上海地方審判廳更爲審判　一件朱錦卿與江留鴻爲房屋租金涉訟不服更審判決上訴一案（判決主文）本件上訴駁斥第三審訟費由上訴人負擔　一件王慶林與張馨齋因地畝涉訟不服第二審判決上訴一案（裁決主文）本件再審之訴在再審被告人所犯刑事案件終結以前應予中止　一件朱胡氏與楊毛頭因墳地涉訟上訴一案（判決主文）本件上訴駁斥第三審訟費由上訴人負擔　一件陶本華與楊長明因退佃涉訟上訴一案（判決主文）本件上訴駁斥第三審訟費由上訴人負擔

以上五月念六日

▲刑庭判決案

一件倪之鈞因傷害上訴一案（判決主文）本件上訴駁斥倪之鈞未決期內羈押日數准以二日折抵徒刑一日

以上五月念六日

▲批示

具呈人何佐卿狀爲擁護債權[illegible]即示期審理由狀悉已令飭縣迅予查明原案依法審結仰即知照此批　原具狀人孫鼎臣狀一件請求解釋判決效力範圍由狀悉[illegible]各節如果均在原確定判決範圍以內自可請求執行衙門照判執行若兩造因執行上已發生爭執、衙門認爲有調查之必要者亦得[illegible]仰即知照此批

以上五月念六日

上海地方審判廳

▲民庭判決案

一件楊韻秋狀爲[illegible]合同[illegible]由[illegible]可也此批　一件判決顧恆裕與沈士元等爲欠租及解約涉訟上訴一案（主文）本件上訴駁斥第二審訟費由顧恆裕負擔　一件判決孫鴻鑫與孫鴻[illegible]因債務涉訟一案（主文）本件聲請駁斥費用歸[illegible]負擔　一件判決楊鳳吉與季有田因貸欵涉訟一案（主文）季有田應償還楊鳳吉洋五十八元四角七分本案訴訟費用歸季有田負擔　一件判決邱元記與徐安生因租金涉訟一案（主文）本院十二年支字第九十六號支付命令撤銷本件訴訟駁斥　一件王靜臣與吳[illegible]因股款糾葛上訴一案（主文）本件上訴駁斥第二審訟費由上訴人負擔　一件判決王文慶與楊煥章因房租糾葛聲請撤銷假扣押一案（主文）本院民國十二年聲字第二十四號裁決關於楊煥章住屋內所有之生財雜物撤銷假扣押部分撤銷

以上五月二十八日

▲公示送達

一件梁悅庭與杭金龍因貸欵糾葛一案本院定於六月二十七日上午九時爲公開審理日期除選任姚文鋒律師爲被告人杭金龍特別代理人外仰該被告人遵期到院聽辯毋自延誤此示

右仰被告人杭金龍知照

中華民國十二年五月二十八日

▲刑庭判決案

一件張保勛爲吸食鴉片烟一案（判決主文）張保勛吸食鴉片烟之所爲處罰金六十元未決羈押日數准以二日抵罰金一元如無力完納罰金以一元易科監禁一日烟土沒收　一件孫陳氏鴉片烟一案（判決主文）孫陳氏吸食鴉片烟之所爲處罰金三十元未決羈押日數准以二日抵罰金一元如無力完納罰金以一元易監禁一日烟具等件沒收　一件趙金林等傷害賭博一案（判決主文）趙金林致丁毛氏輕微傷害之所爲處拘役十日賭博財物之所爲處罰金三元併執行之未決羈押日數准以二日抵拘役一日如無力完納罰金以一元易監禁一日丁毛氏致趙金林輕微傷害之所爲處拘役三日賭博財物之所爲處罰金三元併執行之未決羈押日數准以二日抵拘役一日如無力完納罰金以一元易監禁一日丁大無罪　一件王元春妨害交通一案（判決主文）王元春因業務上過失撞沈毓人輕微之所爲處罰金一百二十元未決羈押日數准以二日抵罰金一元如無力完納罰金准以一元易監禁一日　一件楊木全等陰盜嫌疑預審一案（裁決主文）楊木全張有才陳秋山著犯刑律第三百七十三條第一第二兩欵之罪均應起訴　一件溫伯洪等詐欺取財一案（判決主文）溫伯洪顧大願大與李榮章均無罪

以上五月二十八日

▲批示

一件曹高氏請求追繳田單由狀悉查本案判決尙未確定所請着從緩議此批　一件鄔全陞聲請銷案由狀悉應准銷案此批　一件劉漁泉具領繳洋由狀悉車租并訟費合計銀洋五十三元六角三分均准具領此批　一件宋黃全等具領單據由狀悉田單繳串等圍各一紙均准具領至請領田單訴一本查卷無案應毋庸議此批

以上五月二十八日

上海地方檢察廳

▲批示

顧紀榮狀悉仰即來廳候訊此批　吳阿三狀悉仰候卷宗發還到廳再行核奪此批　陳宋氏狀悉被告人如果有罪女與家之事當時何不具訴顯有不實之處[illegible]此批　吳阿大狀悉[illegible]此批

以上五月二十六日

背痛

兜安氏秘製保腎丸
專治腎病之無上品

血之淸濁權腎是賴腎強則血淸人健腎弱則血濁人病其最足疲乏之腎力而致腎弱血濁者莫酒色若發現之病情爲手足酸痛肌肉振動精神恍惚胃呆頭暈目眩背痛腰痛膀胱失司小便不淸水腫沙石淋大脚瘋臀筋痛腦系痛心悸等總之腎病見端不一惟因病人之體質有强弱及嗜好之各異故發現之病情亦各不同且有病勢快慢之分要之不外乎腎病也治之宜早毋使延久釀成不治之症兜安氏秘製保腎丸助腎力解血濁祛風濕利小便消水腫補虛損凡病之屬於腎者服必奏效也

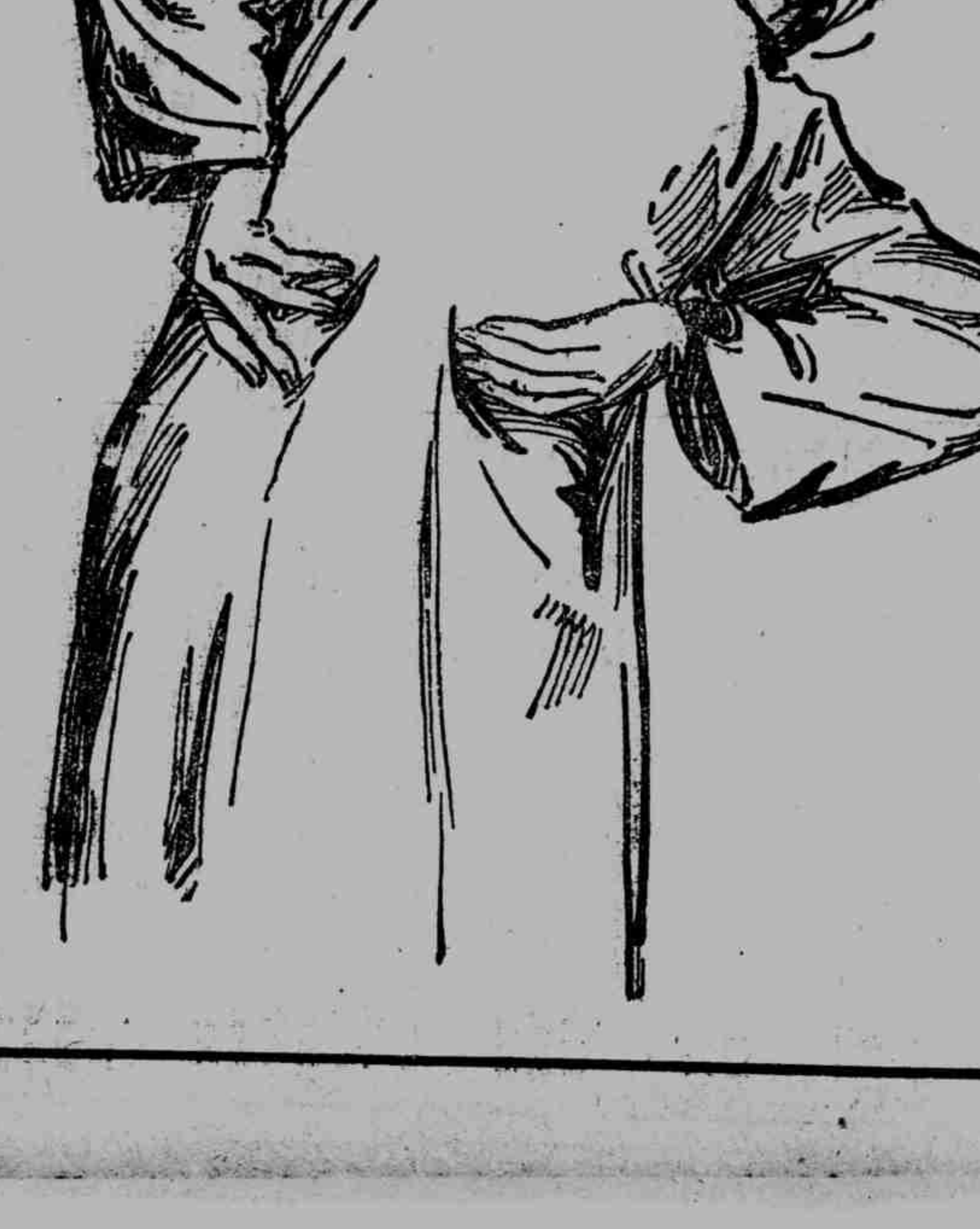

各埠藥房均有出售每瓶洋一元四角每打洋十四元正

上海兜安氏西藥公司啓

旅館一覽

菜館一覽

口之我解

(阿殊)

口之作用。在舊版書籍中。或因原本偶一殘缺一二字。後人不敢擅自加增或改易。就用口替代。

又如專制時代。在鼎鑊斧鉞之下。對於當道之人或事。皆不敢加少毀之批評。即有一二憤世之士。不能已於言者。但有對那極關緊要的字眼兒。妨避禍殃。亦必用口替代。

更有一般輕薄書生。好做風花雪月的文字。描寫男女間之情愛。刻畫入微。幾至不堪入目的淫詞穢語。連篇記載。而後人翻版。或懼法律之干涉。或因道德上不能自安。所以對於淫穢字樣也。多用口替代。

再如電報中文字。或因電碼錯誤。或因電文模糊。無法填補。則用口替代。

今本報所列之一電。既不是刊行舊書。又不是翻版淫詞穢語。在今日言論自由。且非專制集威之下。可比何以用口替代咧。若說是電碼不明。又何以連篇皆作口式。或說時事無可與言者。不如全文皆用口替代。較為乾淨。如此古代的沒字碑。想必也別有深意的啦。

滑稽無線電

●臨城交涉。當道無法解決。劉擬廣徵治匪方法。一經採用。獎賞分別三等。(一)平亂之後。即特令其充任抱犢崮之軍務督理。凡各省河海之軍艦以及崮頂之飛機隊一概歸其統轄。(二)特賞武威軍銜駐臨官匪交涉使。(三)特賞十三等電光綠寶嘉禾章。保免知事遇缺不補。聞此種特令不日公布。 北京大馬路專電 (中)

●孫美瑤等今因當道擬出之調和條件。毫無誠意。將專派全權代表。前往直國和平會起訴。並要求列強承認其為正式交戰團體。創造中華匪國。 綠林專電 (洞)

●某某黨強健份子。昨日假座冰園開聯席會議。召集「挿包」「剪綹」以及各馬路之釘梢小癟三等等。討論進行方法。嗣經馬路巡閱使干涉。不能開會。今聞若等作非正式的談話。一致表決分往臨城投効云。 十八鋪癟三俱樂部專電 (完)

●口口口口口口口口口口口口 (電碼不明) 糊塗世界專電 (缺)

梨園舊話

(小聽)

青衣一門。在前盛傳胡喜祿。去今已遠。餘音早渺。近三十年來。余(紫雲)時(小福)齊名。今之票友陳子芳。號稱學余。奈年事已非。迥非當年可比。學小福者。二十年來只一吳順林。此次程艷秋喜期。曾見其人。一皤然老叟矣。順林為小福入室弟子。聲調頗能近似。而臺步亦力摹小福。方步僂腰。形如老嫗。蓄又變本加厲矣。小福嘗語人曰。我這個徒弟。把我的毛病都給學盡了。不但知其徒。且有自知之明也。雖然順林之嗓音結實。引吭一鳴。高響處具有變徵之音。亦足貴矣。以視今日後生之聲純以柔靡取勝者。不可同日語。順林之戲。以祭江祭塔一類為最擅勝。大段反調。非具有魄力者不易見長。復無何身段。更可藏拙。其膾炙人口者。尤為賣糕乾一劇。是戲情節。取材於某筆記小說。一孕婦病死。在棺內生子。日以紙錢至肆中市糕乾哺子。肆主人每日結帳。必獲紙錢。乃置水盆於櫃臺上。凡來購糕乾者。先以其錢投水中試之。婦又來買糕乾。以其錢置水中則宛然紙錢也。鬼乃長嘯而去。順林飾女鬼無作工之可言。記其叫板云。兒呀不必啼哭待為娘與你買糕乾。糕乾二字。聲如裂帛。事隔二十餘年。涉筆及此。猶覺餘音在耳也。

春殘囈語

(陳鶴)

晨曦白露。好夢初回。披衣而起。推窗四眺。覺得清爽逼人。

盥漱既畢。焚香於爐。貯水於盂。

瓶插奇葩。案展圖史。偶取舒讀。

箋揮羊毫。筆寫黃庭經。

俄聞鄰院。鋼琴聲與女郎曼歌。聲韻可聽。亦柔能蕩魄。

偶從窗外。見落英繽紛。染衣香艷。且溺蠻已不知春去幾何時矣。

頑皮教員(一)

(江仲衡)

哈哈。人都說我是國立學校品行卑污。現在不知不覺的我已是中學畢業生了。回想在中學時。大些同學。總是訕笑我沽名釣譽的。挂着中學生的頭銜。鎮日價尋花問柳。闖入芙蓉城中。實行那衔花大少的事業。並又賜我個煙花嫖賭界畢業生的頭銜。其實我也不理會他們。但是我每在清夜的時候。捫心自問。也覺得慚愧的。原因為我對於學校課程。什麼唯皮西地的英文。我實在讀不爽口。什麼代數幾何三角。我簡直是莫明其妙。至於國文歷史地理諸科。我也是一無所長。

一天我伯父把我叫到面前。用那教訓式的言詞對我說。你現在已是中學畢業生了。論資格大可以升學。你的程度我也很知道的。就是由大學畢業又怎樣呢。我現在想把你找個小事。你可能幹嗎……我當時很難為情的。要說直接承認。假如事大。又恐怕程度不夠。要說不承認。豈不是坐失機會嗎——像這樣心口相商多時。經不住伯父連連的催我答覆。我就毅然的答應了他。並且問道是什麼事呢。伯父就喝了口茶。咳嗽一聲。然後慢慢的說道。昨天我面晤你表哥惠得人。他現在做了五國民校長。因為缺乏教員。預備聘幾位中學畢業生去。我當時就說你現在已由中學畢業。我可以教你到那裏服務幾年。也好使你練練經驗。他聽了這話也頗歡喜的。便招呼你明天和他一同起程。好不好呢。我聽伯父說到這裏。當時很快樂的答了一句是。哈哈。諸位。這個是字一出。我那個名譽從此就發生了很大的問題。

第二天早晨我那表哥就來約我與他同行。可巧這天是我一年三百六十天的頭一次起早。就提着鋪包與表哥同行。——這時我正走到正街。忽然遇見一個相識的女朋友兀自走一條弄裏出來。蓬鬆的頭髮。好像才起身的樣子。他走出弄口。可巧和我打個照面。他笑嘻嘻的望着我。我因為表哥在前。就忙施個眼色與他。豈知他毫不知趣。非但望着我笑。並且高聲呼道。藥先生。這早到那兒去。因何這幾天不到我這裏來。還是另有了嗎。我當時聽他這話。急得要死。忙以手指着前面。又低聲含糊的答應了一聲。當我走了十幾步門面時候。還聽他咳咳咭咭的不知說些什麼。

錦康新到各貨

[illegible]

口訣 管輅神相秘傳

能知 ■終身禍福 ■子孫賢愚 ■境遇順逆 ■婦女貞淫 ■壽命長短 ■子嗣有無 ■財運旺衰 ■結局善惡

◉三國時鼎鼎大名管輅先生◉誰也知道他是神相大家。他的相法。與衆不同。都有極正確的理由。是參合哲學生理學心理學。從實驗而來。所以有談必中。是相術中最[illegible]

■相之構造 ■相之神妙 ■男子之相 ■女子之相 ■嬰孩之相 ■相之變化

[illegible]

價目 每部定價六角 外埠寄費九分 四角 三角 外埠寄費七分半

大陸圖書公司

雙妹老牌超等檀香水

此香水氣味馥郁雖最貴重之香水精比之尤有遜色一滴衣巾旬日不散芬芳襲人大有美人去後也留香之妙誠香水中無與抗衡者矣

雙妹老牌花露香水 價目 每瓶大洋一元二角半

質料優美製法完善 洗面沐浴最合衛生

價目 大號四角正 二號二角半 三號一角半 四號一角正

總發行 上海南京路 杭州太平坊 南京下關

廣生行有限公司啓

WOTAN NITRA

真正無上德國老牌貨

真老牌 最省電 最耐用 最光亮

華香電燈泡

上海江西路 西門子電機廠 各電燈舖均有出售

719

煤氣引擎

本行有各種大小引擎出租用費極省租費甚廉且訂有優異價目以廣招徠欲知詳細請函達西藏路五號大英自來火公司可也

241

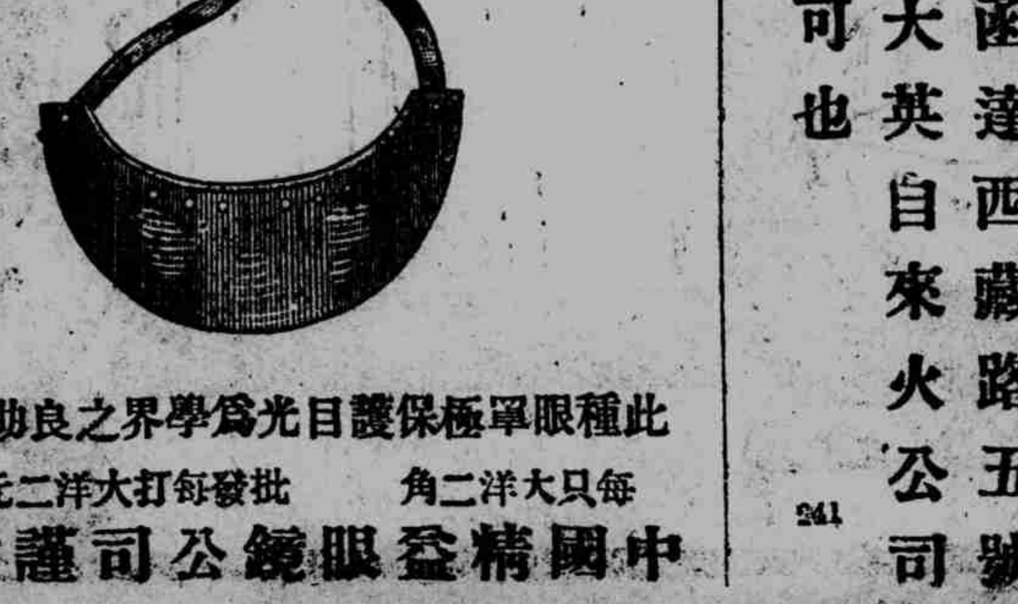

718

此種眼罩極保護目光為學界之良助品

每只大洋二角 批發每打大洋二元

中國精益眼鏡公司謹啓

河南路拋球場一百念一號

只此一家 時 和 並無分出

洋裝金銀首飾老號

[illegible] 白金 [illegible] 老幼不欺 [illegible]

小申報

良心保存會

奚人有言。人無自活的精神。決不能受天的保佑。這兩句話。仔細咀嚼。却狠有意味。

若論這個天字。本來是虛無縹緲的。從迷信上說。可以使人生死禍福。切實的研究。不過是古代以神道設教。借這一個天字。勸誡人須做好事。善事。不能去做壞事。惡事的。今我個人的意見。以為與其用這個天字勸誡人們行善。不如用『良心』兩個字。勸人行善。較為切實。

再用舊式的話說。罷這良心兩個字。也是天賦的特權。人們苟以這等特權。去謀自活上的真精神。結果自然享受人世間的真快樂。

神與魔同是虛無中為一般迷信者所恐懼的。但是為善者叫做神。作惡者叫做魔。有時神也可以作惡。魔也可以為善。究竟何者為神。何者為魔。何者說是為善。何者說是作惡。若作概略的批評。並無何種分別。不過是人的嘴唇皮上一翻罷了。切實而言。何嘗沒有善惡的界限。這全是人的良心批評。(阿懋)

我的小說之經驗談

(陸仙)

我在幼年時候最喜歡做小說。每每東抹西塗。居然也做成了幾十篇。內中材料。大多是借別人家現成的。本來既從未有甚麼別出心裁的。所以我的朋友都看厭了。到了我拿小說的稿本給他們看。他們都嚇得抱頭鼠竄。[illegible]有時候被我拖住了。硬要他們看。他們只得打躬作揖。懇求我饒命。我也只得[illegible]了。從此我做小說。再不去請教他們。於是便[illegible]的用工夫來研究小說。想要做出幾篇有精采的著作來。爭爭氣。教他們佩服。

左思右想。我的心裏[illegible]一般的明亮起來。說道。哦。是了是了。現在流行的小說。不是香艷體最受人的歡迎嗎？何不依樣葫蘆做一篇來試試。遂起[illegible]心思。[illegible]夜的搆造。足足做了三天零數小時。纔做成三句半。纔是駢文四六的對句。但是香艷兩個字。還配不上。說再往下續一句。再也想不出。我的計算力盡。便索性擱筆不去做了。[illegible]

是很有價值的。何不也做他一篇。但我是未讀過外國書。那裏能翻譯呢。只得向肯位讀英文的朋友。請教了幾個外國人的名字。來做主人翁。將些事實七拼八湊的自造出來。似這篇小說的內容也不必說了。單單幾個外國人名。却已弄錯讀出來。也不知是什麼聲音。外國地名。[illegible]差不多寫作北京天津了。我的小說。左右是做不好。便[illegible]心灰意懶。再不去做他。那知隔了幾天。看見別人家的著作。不覺又技癢起來。却接着洋洋灑灑。又做了好幾百個字。自己看了看。狠得意的。恰巧來了個朋友。我給他見了。他便問我。這篇是甚麼用意。我便指着標題『不知說些什麼』給他看。他看了。不禁哈哈大笑起來。說道。真是不知說些什麼。後來我做小說的資格也進步。便不肯再用一種油滑手腕。專一抄襲人家的材料來。撐自己的門面。但是每次做了一篇。自己看看。却狠[illegible]給別人看。別人纔是搖頭。不再說[illegible]一個字。始終我也不明白。大約是我做小說的經驗之中。尚不曾[illegible]

紅綃雜記

范[illegible]現在是[illegible]雜誌上。說了兩件因果的事。他自己提先聲明說。現在二十世紀科學萬能的時代。却沒有因果問題立足地位。人的生死。純乎是自然的生理作用。沒有研究的資料。這話在現在說起來。一點也不錯。但是我也聽人說了一件因果的事。據說話的人說。千真萬確。沒有一些虛假。今且依照他所說的話兒。一一記述起來。

這還是七八年前的事。有一位賣藥的鄉人。帶了百十隻藥。到鄰縣去賣。(大約是趕什麼會場的)到了那裏。客棧裏已住滿了客人。沒有餘地。鄉人沒法。便向一家客棧的主人商量。說我並不揀好房間。只消容得身子和我的藥就得了。主人皺皺眉說。這還是實在沒有餘房間。只有後進一層樓上空着。但是我不給客人住。你吃那[illegible]上面實在有些兒不潔。恐怕你要受驚。鄉人說。何不[illegible]上面有[illegible]我不怕[illegible]

[illegible]

同根膚觸頭

(續[illegible])

他遇到了她。對她[illegible]。[illegible]回轉頭來[illegible]望他。心中暗喜。好了。有意思[illegible]心中暗喜。好了。搭上啦。他走上去。尋着了一個機會。同她談話。她也不拒絕。且同他狠親密。是此以後。他們兩做了朋友。往來[illegible]密。他心中暗喜想道。她狠漂亮。一定狠有錢的。她心中也暗喜想道。他衣服[illegible]。一定是個闊人。

我要同你結婚。你願意麼。她狠快的答道。願意願意。便各把各人手上的鑽戒調換。作為定情之證。

過了一星期。他又向她說道。咱們意見不合。離婚罷。她道。好極。但是咱們的鑽戒。必須還作個紀念。[illegible]說。狠好狠好。

他心中暗喜。這個鑽戒。好重呀。她上當了。她暗喜說。這個鑽戒。好重呀。他上當了。

一天他到典當裏去當鑽戒。店夥看道。這是假的。她也到[illegible]典當裏來當鑽戒。作同樣的事。店夥看道。這是假的。他兩人見了。好似觸電的一般。二人遇着。却很奇怪。他說道。唉……是你嗎。她道。唉……是你嗎。二人同聲歎道。唉……觸霉頭。……

[illegible]

小申報徵文新例

(一)本報特闢(良心保存會)一欄。以提倡社會道德為宗旨。範圍以鼓吹保存各個人之良心為限制。海內文士。投稿一經揭刊。本會即認為會員。

(二)本報特闢將社會上不拘有無事實。以造意新穎不傷雅為主。每條酬金分列三等。「甲」三角。「乙」二角。「丙」一角。

(三)本報徵求短篇文字。如趣聞笑話雜記歌謠等類。不拘體裁。或文言或白話。但須具有美術的意味。文筆的精神。短篇佳作。每篇酬金亦分三等。「甲」六角。「乙」四角。「丙」二角。

(四)本報對於撰文兒童各種文字。以及新舊文學的批評。遊戲之作。[illegible]類的文章。[illegible]的記載。研究或討論。亦不宜太長。以一千字為度。[illegible]

(五)本報徵求長篇小說。如有佳作。每千字二元至三元。[illegible]

(六)[illegible]

(七)[illegible]

(八)[illegible]

(九)[illegible]

(十)[illegible]

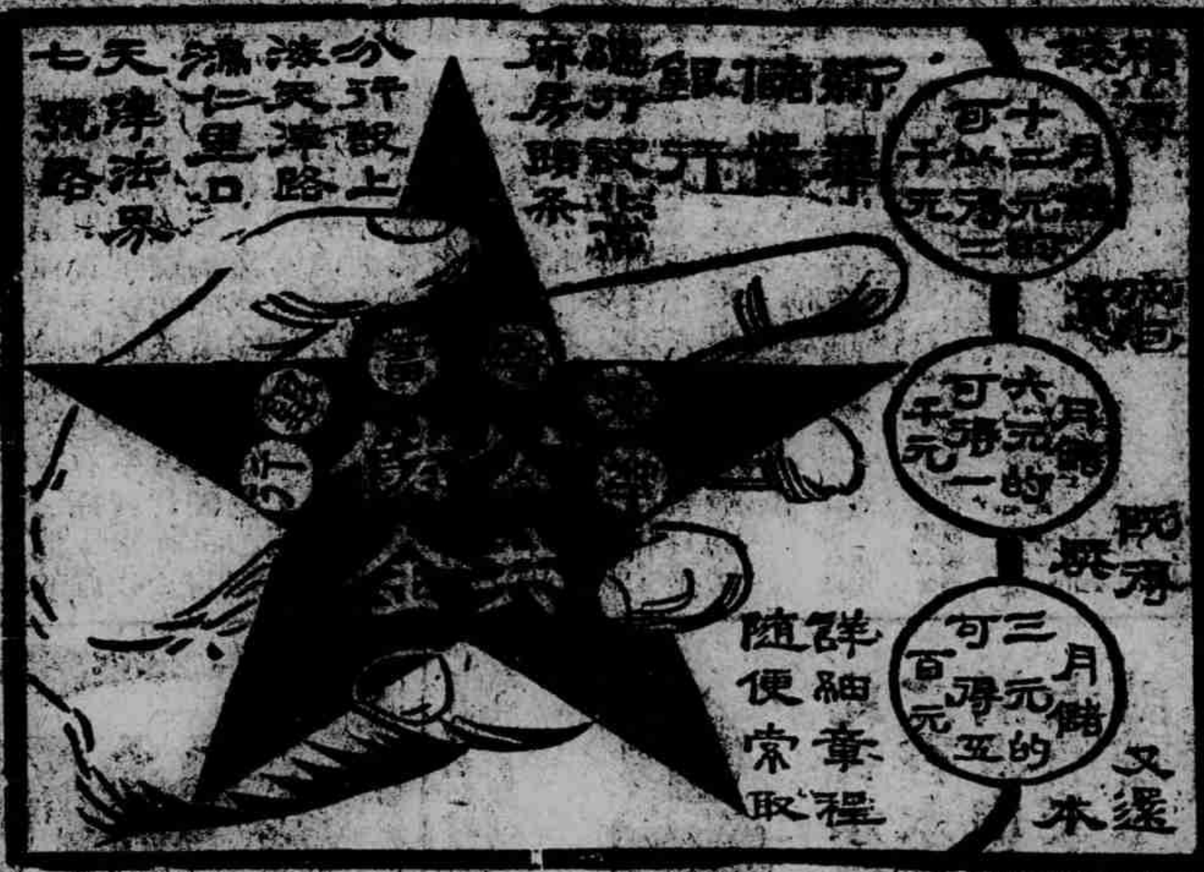

名醫傳授 夏令要藥

[illegible]

種德園老藥局

乙183